TONICO VITA
Refuerza el organismo
CONTIENE CALCIO, HIERRO, VITAMINAS Y CALORIAS
Distribuidores: Lab. VITA S.A.

PRESENCIA

AÑO XII — Nº 2.232 — LA PAZ, (BOLIVIA) JUEVES 10 DE SEPTIEMBRE 1964 — EDICION de 8 PAG. — $b. 0.50

MIEL DE ABEJAS Y EUCALIPTUS
VITA
Calma la tos de los niños

DOCUMENTO DIGITALIZADO GAMLP

Guerrilleros capturaron a 18 soldados en Paraguá

Las Fuerzas Armadas, mediante un comunicado oficial han anunciado que los guerrilleros han apresado a 18 soldados de la Fuerza Fluvial y Lacustre entre las localidades de 10 de Abril y Cafetal en el Bajo Paraguá. Este documento contradice las declaraciones formuladas por el Ministro de Defensa, el 1º del mes en curso, cuando anunció que "la operación limpieza" había concluido satisfactoriamente. El Ministro Bidegain, en su declaración, agregaba que el Ejército en señal de previsión había establecido en la zona "de limpieza" puestos permanentes de vigilancia. En esa ocasión el Ministro de Defensa negó la posibilidad de que las guerrillas estuvieran activas y afirmó que sus integrantes se habían dispersado o fugado a la República del Brasil.

OTROS PARTES

Pese al estricto control impuesto por las autoridades, los guerrilleros han comunicado a los dirigentes de FSB que en una operación realizada en la mañana de ayer, al sur de Santa Cruz tendieron una emboscada a una guarnición del Ejército habiéndole causado diez muertos y cuatro heridos. Ninguna autoridad militar ni política del país ha confirmado o desmentido esta información.

NEGATIVA DEL GRAL. OVANDO

Ayer estuvo en Palacio el Gral. Ovando Candia, Comandante en Jefe de las Fuerzas Armadas, quien negó todas las informaciones que hicieron conocer los periodistas sobre las actividades de los guerrilleros. Ovando Candia se comprometió a llevar periodistas a la zona de operaciones en el curso de la próxima semana.

Por otra parte, ayer, el Secretario Ejecutivo del CPN del MNR, Gral. Eduardo Rivas Ugalde, manifestó que en el curso de las próximas horas viajará a la zona de San Ignacio para conocer las actividades de supuestos frentes de guerrilleros.

COMUNICADO OFICIAL

El Jefe del Departamento del Estado Mayor General, firma el siguiente comunicado oficial:

BOLETIN INFORMATIVO Nº 8

Las acciones de las Fuerzas Armadas con relación a la actividad guerrillera en la Provincia Velasco del Departamento de Santa Cruz han seguido el siguiente curso: 1.— Se avanzó desde San Simón hasta Porvenir utilizando en lo posible métodos disuasivos.

2.— La zona ocupada por los guerrilleros se encuentra en el Bajo Paraguá, entre 10 de Abril y Cafetal, en esta última localidad capturaron 18 soldados de la Fuerza Fluvial que guarnecían dicho punto.

3.— Hasta el momento no hemos tenido que lamentar bajas propias.

La Paz, Septiembre 8 de 1964.

EL JEFE DEL DEPARTAMENTO II DEL E.M.G.

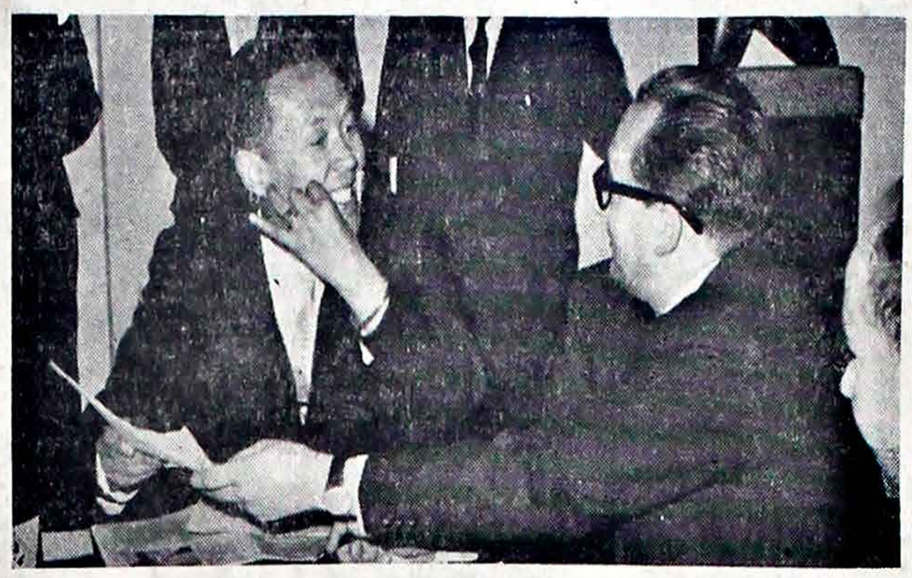

JAIME BRAVO BURGOA (izquierda) visiblemente acalorado trata de hacer comprender al Ministro de Educación que los maestros no pueden continuar subsistiendo con el sueldo que actualmente perciben, mientras que Carlos Serrato, con un documento en mano, procura demostrar que las proposiciones gubernamentales son beneficio efectivo. El hecho ocurrió en la reunión de la mañana en la que subió el clima de tensión debido a la intransigencia de ambas partes.

No habrá más inmigración de colonizadores de Corea

Declaró el Ministro de Gobierno

El Ministro de Gobierno e Inmigración, Ciro Humboldt, negó que existiera el proyecto de realizar una fuerte corriente inmigratoria a Bolivia de parte de Corea. Formuló esa declaración al referirse a las condiciones de ingreso a nuestro país de un grupo de inmigrantes coreanos, las que están ahora sujetas a investigación.

El Ministro Humboldt denunció que algunos de los inmigrantes coreanos ingresaron no en calidad de tales sino de turistas y que, de consiguiente, estarán sujetos a un régimen especial y que deberán abandonar el país cuando caduquen sus visas de ingreso.

Agregó que también se investigarán antecedentes y capacidad económica de los coreanos inmigrantes, antes de señalárseles las zonas donde deben ir a establecerse en calidad de colonizadores.

Informó, además, que el Gobierno ha instruido a nuestra Embajada en Tokio que consulte previamente antes de conceder visa de ingreso al país a inmigrantes coreanos.

Posteriormente, en horas de la tarde, el Ministro de Gobierno rectificó sus declaraciones de la mañana y dijo que se había establecido que los coreanos ingresaron a nuestro país con visa de inmigrantes. Del grupo de 43 inmigrantes, dos tienen visa de turistas. Anteriormente arribó al país otro grupo.

De otro lado, Miguel Kiyoto, comerciante establecido en La Paz desde hace más de 40 años, tuvo a su cargo los trámites para el ingreso de los inmigrantes coreanos; ayer declaró a la prensa que la autorización respectiva fue otorgada por el ex-Ministro de Gobierno, José Antonio Arze Murillo, quien había visto con complacencia el incremento de las labores de colonización por parte de agricultores de Corea del Sur.

El Gobierno hará hoy oferta económica a los maestros

POSIBLE AUMENTO A TRAVES DE UN BONO

Sólo ayer, después de varios días de negociaciones, se encontró un camino que puede llevar a una solución de la huelga de maestros y a la reanudación total de labores escolares en toda la República: el Gobierno hará hoy —variando su inflexible posición de no conceder aumentos— una proposición económica a los maestros. La propuesta no será un aumento al haber básico; vendrá como un posible bono cuyo monto será determinado por el Ministro de Hacienda, de acuerdo a las posibilidades del Estado.

Ayer, al anochecer, maestros y Gobierno mostraron deseos de solucionar el conflicto y cedieron en sus posiciones. El magisterio declaró que espera una propuesta económica del Gobierno, cualquiera que sea, fuera de los beneficios colaterales, para considerarla. El Gobierno anunció que hará la propuesta.

REUNION

Los dirigentes docentes y el Ministro de Educación —que están en sesión permanente hasta que se arregle el conflicto— volvieron a reunirse ayer en la tarde. Entonces, la tregua en que ambas partes habían ingresado, parecía romperse para tornarse nuevamente en beligerancia, a consecuencia de la manifestación de maestros en la tarde.

A hs. 19, Carlos Serrate, Ministro de Educación, se reunió con la Confederación de educadores y ejecutivos de diferentes distritos. Los maestros llegaron con nuevos planteamientos, de los cuales surgió la posibilidad de solución.

El Ministro, al comenzar la reunión, reprochó a los dirigentes por la manifestación que minutos antes había concluido, señalando que es su deseo terminar con la huelga y llegar a arreglos definitivos. Afirmó que en los maestros hay agitadores que desvían el conflicto con intereses políticos. "Resulta que en una mesa se acuerda una cosa y afuera se hace otra", dijo refiriéndose al convenio para que el Gobierno pague sueldos con los beneficios de mayo, y que los maestros suspendan las manifestaciones mientras dure la sesión permanente.

El dirigente máximo de los educadores, profesor Jaime Bravo, aclaró que el compromiso de no hacer manifestaciones fue sólo para el martes; convino en que hay elementos interesados que comprometen el movimiento huelguístico y reconoció que hubo "desmanes verbales" en las manifestaciones, aunque recalcó que éstos son elementos de presión.

Los maestros —que se habían reunido toda la tarde para considerar las proposiciones del Gobierno— llegaron a la reunión con nuevos planteamientos. Bravo pidió al Ministro que especificara cuánto podría el Gobierno ofrecer a los maestros, fuera de los beneficios colaterales. El dirigente recalcó que en un comienzo se pedía un sueldo de $b. 470, pero que al haber contestado negativamente el Gobierno, ahora querían saber cuánto podía ofrecer éste, concretamente, para someterlo a consideración de las bases.

En esa etapa se aclaró que el bono anual de cien pesos seguirá vigente.

El Ministro encontró razonable el pedido y adelantó que en la reunión de hoy —a partir de hs. 11— asistirá el Ministro de Hacienda y que será éste quien determinará lo que puede el Gobierno ofrecer a los maestros.

CHOQUE VERBAL

Al terminar la reunión quedó despejado al panorama que por la mañana, en la primera sesión, se mostraba confuso debido a la intransigencia de ambas partes. En esa reunión, llegó a haber choque de palabras entre Carlos Serrate y Jaime Bravo a raíz de una discusión sobre la validez del bono anual de cien pesos, pues la parte oficial arguía que ese bono fue producto de la venta de libretas y que con el convenio de mayo —que se financia en la misma forma— prácticamente ya no existía.

Reunidos en su sede, los maestros decidieron preguntar al Gobierno cuánto proponía, al margen de los alimentos (35 libras de aceite, harina, triguillo y leche) y viviendas.

PROBABLE OFERTA

Los maestros, que apoyaron calificándola de "interesante" la sugestión del Secretario Privado, hecha hace dos semanas, en sentido de otorgar un bono mensual de cien pesos, confían en obtener esa suma. Fellman, Secretario Privado, asistirá a la reunión, según dijo el Ministro Carlos Serrate.

En círculos oficiales se estima que la oferta del Gobierno no será mayor de cincuenta pesos mensuales.

Por la noche, se creía que el conflicto será solucionado en el curso de esta semana.

CAMARA DE DIPUTADOS: APLAZO APROBACION DE LEY DECLARANDO DE NECESIDAD F.C. COCHABAMBA-STA. CRUZ

La Cámara de Diputados aplazó ayer la aprobación de una Ley mediante la que se declara de necesidad nacional el F. C. Cochabamba-Santa Cruz y se fijan normas para la conclusión de esa vía férrea, aprobando el nuevo trazo, determinado por la Dirección General de Ferrocarriles, mediante su departamento de Construcciones.

EL PROYECTO

El proyecto presentado dice: "Art. 1º— Se declara de "necesidad nacional" la prosecución de los trabajos de construcción del Ferrocarril Cochabamba-Santa Cruz de la Sierra. Art. 2º— Para la prosecución de los trabajos se aprueba el nuevo trazo proyectado por la Superintendencia de Construcciones de la Dirección General de Ferrocarriles, el mismo que, partiendo de Aiquile, atraviesa la ciudad de Vallegrande y conecta con un punto intermedio del Ferrocarril Yacuiba-Santa Cruz de la Sierra (Estación Florida)".

Al fundamentar el proyecto, el diputado Rodríguez Zeballos hizo notar la importancia económica del ferrocarril, para el aprovechamiento "de las más ricas zonas del país". Destacó que, con el nuevo trazo, se acorta el antiguo proyecto, que considera una longitud de 476 kilómetros. Permitiría, además, la vinculación de Sucre con Santa Cruz y Cochabamba, mediante el ramal Tarabuco - Zudáñez - Empalme.

VOTACION

Inmediatamente surgió la oposición del Bloque de Trabajo. Armando Mollinedo señaló que estaba de acuerdo con el proyecto pero que era necesario para un mejor estudio, que el proyecto fuera enviado a la Comisión de Obras Públicas y Comunicaciones. En ese sentido se pronunciaron todos los diputados del Bloque de Trabajo y votaron negando la dispensación de trámites y el voto de urgencia. Finalmente, la votación arrojó el siguiente resultado:

Por la negación de votos de urgencia y dispensación de trámites: 37 Por la aprobación 25. Por la última fórmula votaron los opositores y los diputados de la Brigada Parlamentaria.

PROYECTO DE LEY APROBADO

Presentado por Abel Ayoroa, Hugo Rodríguez y Ciro Ledezma, fue aprobado el siguiente proyecto de Ley: "Art. 1º— Elévase a rango de Ley el Decreto Supremo Nº 6913, de 3 de julio de 1964, que establece el preaviso de 90 días para obreros, debiendo surtir sus efectos legales desde la fecha de su dictación. Art. 2º— Tratándose de contratos con obreros, el preaviso se dará con una semana de anticipación, después de un mes de trabajo ininterrumpido, con 15 días después de dos meses y con 90 días después de tres meses de trabajo. La omisión de este pre-aviso dará lugar al pago de una suma equivalente al salario o sueldo que debía percibir el obrero por los períodos señalados. Art. 3º— Quedan derogadas todas las disposiciones contrarias a la presente Ley".

OTROS ASUNTOS

Se aprobaron las siguientes minutas de comunicación: Solicitando al Ministerio de OO.PP. que adopte las medidas necesarias para evitar la paralización de los trabajos del camino Oruro-Anzaldo. Sugiriendo el financiamiento de los fondos necesarios para el enrielado del ferrocarril Cochabamba Santa Cruz y otra pidiendo la creación de una Agencia de Extensión Agrícola en Bermejo, provincia Arce del departamento de Tarija. La 21ª. sesión fue suspendida, luego de 1 hora 35 minutos de duración, a las 19:40 horas.

LOS PADRES DE LA PATRIA

R. CUIZA: "El otro día, cuando presenté una Minuta de Comunicación, el diputado Rodríguez, con mucha habilidad, siendo ferroviario, se opuso. Por eso ahora no estoy de acuerdo con la dispensación de trámites y voto por la negativa, no".

x x x

H. GONZALEZ: "Yo no voy a tener empacho en referirme a asuntos de fondo. Los ferrocarriles de todo el mundo están en decadencia. Por eso no se puede cargar más la economía del país, teniendo en cuenta la mala situación de los ferrocarriles. Que pase a la comisión el proyecto".

x x x

H. CORONEL: "Como representante por Santa Cruz y oriundo de Cochabamba, pido que pase a la comisión y me comprometo a que este informe salga a la brevedad posible".

x x x

A. MORALES: "No se podrá llevar adelante la construcción del ferrocarril porque el imperialismo yanqui no nos dará plata. Nos puede dar plata para hacer carreteras porque le conviene vendernos camiones supercaros, pero para ferrocarriles no nos dará plata. De todas maneras, voto porque se apruebe el proyecto".

x x x

J. SUAREZ: "Aunque mi voto en nada definirá la votación, porque eso está ya decidido de antemano, voto por la fórmula no".

x x x

N. SANZETENEA: "Es importante el proyecto. Estoy de acuerdo con él, pero debe pasar a la comisión. Por eso voto por la fórmula no".

x x x

H. RODRIGUEZ: "Su voto ya no vale, porque acaba de entrar su titular".

ALIMENTOS PARA LOS MAESTROS

ENTRE LOS BENEFICIOS colaterales que ofrece el Gobierno a los maestros —para compensar el pedido de aumento de haberes— se cuenta la entrega de alimentos. Se trata de entregas de la ayuda americana, correspondientes a la serie "Alimentos para la Paz", con un valor aproximado de 18 dólares. La foto muestra los paquetes de aceite, harina, trigo, leche y manteca. Las entregas se harían cada mes.

Maestros realizaron ayer nueva marcha de protesta

Maestros y estudiantes realizaron ayer una de las más concurridas manifestaciones para protestar contra el Gobierno porque no soluciona las demandas económicas del magisterio. Aunque hubo incidentes promovidos por grupos de "barzolas" de la barra oficial del parlamento, que esta vez agredieron a algunos maestros, los manifestantes hicieron caso omiso a las provocaciones y continuaron pacíficamente su marcha.

A horas 18, unos dos mil maestros —rurales en su mayoría— y estudiantes salieron de la Casa Social del Maestro y recorrieron varias arterias de la ciudad. Coreaban estribillos contra el Gobierno y el Ministro de Educación.

La columna —de más de 300 metros —estaba encabezada por dirigentes de la Federación Departamental de La Paz.

Los manifestantes recorrieron la Av. Montes, ingresaron por la Pando, bajaron por la Evaristo Valle y subieron a la Plaza Murillo.

DESORDENES

Al llegar a la Plaza Murillo, los maestros recibieron una serie de insultos soeces lanzados por "barzolas" de la barra oficialista en el parlamento, las que, en un momento de violencia, agredieron a algunas maestras lo que motivó la inmediata reacción de los colegas de éstas. Las "barzolas" realizaron ademanes obscenos, buscando provocar a los manifestantes. Estos pasaban al lado de ellas coreando: "Barzolas no, maestros sí; barzolas no, libros sí; los estudiantes no pudiendo controlarse arrojaron contra las "barzolas" cáscaras de naranja. Las mujeres contestaron escupiéndoles. Los estudiantes hicieron lo mismo.

En esos instantes se produjo confusión y desorden entre los manifestantes que, de no mediar la serenidad de algunos, hubieran terminado en un choque con las "barzolas". Felizmente, la marcha siguió bajando por la calle Ayacucho y siguió su curso con más orden.

Los manifestantes doblaron por la Av. Camacho siempre coreando estribillos antigubernamentales, pidiendo la renuncia del Ministro de Educación y rechazando los alimentos ofrecidos por el Gobierno.

Se pudo notar entre los manifestantes algunos elementos ajenos al magisterio y a los estudiantes.

Para participar en las manifestaciones, habían llegado del campo alrededor de mil maestros de educación fundamental.

EL DIRECTOR ADJUNTO DE FAO VISITO AL PRESIDENTE V. PAZ

El Director Adjunto de FAO para América Latina, Hernán Santa Cruz, visitó ayer al Presidente Paz Estenssoro para presentarle sus saludos. Estuvo acompañado de Margaret Anstee, Delegada Residente de las Naciones Unidas.

Al término de su entrevista, Santa Cruz, de nacionalidad chilena, declaró haber conversado con el Presidente sobre los programas que se están desarrollando en Bolivia a cargo de la FAO y de otras organizaciones especializadas en el campo agropecuario.

"He recibido del Presidente —dijo— sus puntos de vista respecto a cuáles serán los campos en que la FAO podría prestar una mejor y mayor cooperación".

Señaló también haber solicitado la colaboración personal del mandatario para que Bolivia participe en la Semana de la Agricultura y la Alimentación, que se realizará en todos los países latinoamericanos entre el 4 y el 10 de octubre próximo. Anunció que el Presidente Paz comprometió la participación de nuestro país en esos actos.

CONFERENCIA DE PRENSA

El señor Santa Cruz convocó para hoy a horas 10 a una conferencia de prensa, a realizarse en la oficina del Representante Residente de Naciones Unidas.

Candidatos al Rectorado prestan informes en diversas facultades

Los integrantes de las diferentes fórmulas que se presentarán en las elecciones universitarias del próximo sábado, para postular al rectorado y vice-rectorado de la U.M.S.A., desarrollaron ayer intensa actividad presentándose en las Facultades e Institutos de San Andrés, donde expusieron sus puntos de vista acerca de la tarea que hay que desarrollar en la conducción de nuestra casa superior de estudios.

CANDIDATURAS

Las candidaturas oficialmente proclamadas son las de Antonio Scholz, Hugo Zárate, Jaime Prudencio y Armando Morales para el rectorado y Carlos Terrazas Torres, Hugo Pérez Salmón y Joaquín Aguilar, para el vice-rectorado.

Los candidatos al rectorado se hicieron presentes en los bloques de Sociales, Biológicas y Exactas; expusieron sus programas y planes de trabajo y demandaron de los estudiantes y catedráticos el apoyo que necesitan para ser elegidos.

PROCLAMACIONES

Los Centros de Estudiantes de Derecho, Ingeniería Civil e Instituto de Ciencias Exactas proclamaron la fórmula Hugo Zárate - Carlos Terrazas. Algunos grupos de Medicina, Geología y Escuela Técnica tam[illegible] favor[illegible] a este binomio.

[illegible] Salmón, ha sido proclamada por la Facultad de Ingeniería Industrial y grupos de Odontología, Farmacia y Economía.

La Facultad de Medicina y el Instituto Técnico, mediante asambleas generales proclamaron como a sus candidatos a los catedráticos Armando Morales y Joaquín Aguilar Zenteno.

Por último, un grupo de estudiantes de Derecho respalda la candidatura del Dr. Jaime Prudencio Cossío. Este candidato al rectorado no tiene aún acompañante de fórmula.

CONFERENCIA EN INSTITUTO NL. DEL TORAX

A partir de las 11 horas de hoy, en el auditorio del Instituto Nacional del Tórax, disertará el Prof. Ernesto Malveck, sobre el tema "Rinosina". La conferencia cuenta con los auspicios de la Sociedad de Otorrinolaringología y es la tercera de una serie que dicta el profesor Malveck, distinguido profesional argentino.

Ayer, en el mismo auditorio, el Prof. Malveck —especialista en Cirugía Plástica— disertó sobre el tema: "El Cáncer facial". La serie de conferencias concluirá mañana.

SURGIERON FRICCIONES EN EL COMANDO PACEÑO DEL MNR

La designación de Félix Apaza como Secretario General del Comando Departamental del MNR de La Paz, originó una lucha interna entre los partidarios del Jefe y Sub-Jefe de dicha organización política.

ANTECEDENTES

En sesión pasada, el Comando del MNR de La Paz tomó conocimiento de la renuncia de Walter Martínez como Secretario General. Existen dos versiones sobre la designación de su sucesor. Una, que Apaza fue aceptado en dicho cargo y otra que hubo resistencia a dicha designación habiéndose optado por solicitar la intervención del Comando paceño de movimientistas. Los sostenedores de la designación de Apaza están encabezados por Max Aguirre, sub-Jefe del Comando; el grupo rival lo dirige Armando Bascopé, Jefe de la misma organización.

UN DOCUMENTO

Los Jefes de Comandos Zonales del MNR que apoyan a Bascopé, suscribieron un documento en el cual se desconoce a Max Aguirre y Félix Apaza como miembros del Comando Departamental, sindicándolos como promotores de una tentativa de tomar a su cargo la dirección de esta organización. Ese mismo documento solicita a las autoridades del CPN la realización de elecciones.

Ayer se realizó una nueva sesión del Comando del MNR de La Paz; en ella, los dirigentes que exteriorizaron su apoyo al General Barrientos y dirigidos por Armando Bascopé, desconocieron la designación de Apaza como Secretario General y solicitaron la intervención del Comando del MNR. Durante el debate, ingresaron [illegible] adictos a Max Aguirre al grito de "viva Víctor Paz" y arrojando gases lacrimógenos, lograron que la sesión se suspendiera.

CROQUES, Y DENUNCIAS

Alrededor de las 21 y 30 horas, los grupos antagónicos iniciaron sus primeras fricciones en las puertas del mismo Comando Departamental del MNR ubicadas en la Avenida Camacho. Hombres y barzolas de ambos grupos se trabaron a golpes de puño en instantes en que un camión con 20 carabineros llegaba [illegible] las inmediaciones del edific[illegible] custodio el local; los po[illegible]cieron [illegible] obligados a disp[illegible] para di[illegible] persar a los beli[illegible]

Luego los grup[illegible]s rival[illegible] exte[illegible] ocuparon su campo de acción en l[illegible] calle Colón entre la calle Mercado y Avenida Camacho.

Allí, nuevos agresores y barrientistas se agredieron a pedradas. No hubo heridos; se arrojaron dos cartuchos de dinamita junto a la sala de exposiciones de la Alcaldía, pero sin causar daños al local.

35 dirigentes de lo Comandos Zonales del MNR, encabezados por Grover Zambrana, se presentaron en nuestra redacción para denunciar la agresión sufrida por parte de milicianos comandados por Félix Apaza y adictos a Max Aguirre. Añadieron que Aguirre sirviendo los objetivos de Fortún Sanjinés trata de controlar el Comando Departamental y que para ello están entregando carnets en blanco para preparar elecciones fraudulentas. Añadieron que [illegible] ce[illegible] meses que caducó el mandato de los actuales directivos del Comando del MNR de esta ciudad.

Por otra parte, Max Aguirre al mando de 61 dirigentes de Comandos Zonales, denunció que los adictos a Bascopé, en estado de ebriedad y portando armas cortantes y punzantes han atacado a la militancia movimientista. Aguirre aclaró que Félix Apaza, en sesión pasada del Comando de La Paz, fue posesionado por el mismo Armando Bascopé como Secretario General. Entregó a nuestros redactores el texto de un memorándum suscrito por Bascopé y el mismo Aguirre en favor de Apaza. Aguirre [illegible] que l[illegible] adictos a Bascopé [illegible]s [illegible]n [illegible] que [illegible] [illegible] [illegible]

BOLIVIOGRAMA

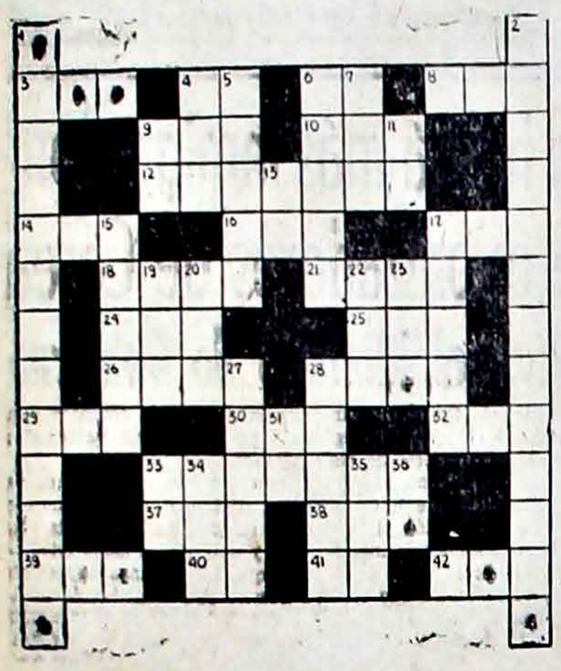

HORIZONTALES

3.— Siglas de una organización autárquica nacional que, en fecha 17 de junio último, auspició la gira de inspección periodística por las obras y proyectos que tiene a su cargo.
4.— El primero en su curso.
6.— Dativo y acusativo del pronombre de segunda persona, para ambos géneros, plural.
8.— Siglas de la organización americana que ha concedido un préstamo a Bolivia, por la suma de $US. 15 millones para llevar a cabo los proyectos de electrificación del país.
9.— Terminación que se añade a los denominadores mayores de 10.
10.— Yunque pequeño de los plateros y joyeros.
12.— Empresa petrolera que ha resuelto restringir sus operaciones de perforación en Bolivia, creando el problema de la desocupación.
14.— Tonto, sonso.
16.— Vocal. (Pl.)
17.— Pieza en forma de circunferencia.
18.— La segunda palabra del nombre de un Departamento de Bolivia y a cuyo himno pertenece la siguiente estrofa:
"De las flores el mundo galano" / su ambrosía perfumada ofreciendo" / "Libertad, Libertad, van diciendo" / "en efluvios de paz y de amor".
21.— Río del Departamento del Beni, es afluente del río Mamoré.
24.— Camino, carretera. (Inv.)
25.— Siglas de la organización que corresponde al Plan de Alianza para el Progreso.
26.— Nombre de uno de los dos ramales en que se divide la Cordillera de Los Andes.
28.— Población de la provincia Inquisivi, del Departamento de La Paz, donde nació Don Pedro Domingo Murillo.
29.— Pronombre posesivo de primera persona, femenino, singular.
30.— Soga de esparto.
32.— Licor que se obtiene por destilación de una mezcla fermentada de melazas y zumo de caña de azúcar. (Inv.)
33.— Uno de los cuatro nombres que tomó la ciudad de Sucre, cuando la Audiencia.
37.— Las tres primeras letras del apellido de uno de los representantes de FSB que actuó en el Foro sobre Democracia Cristiana realizado en julio último, en la Universidad Mayor de San Simón, de Cochabamba.
38.— Maltrate una cosa manoseándola.
39.— Repetido, llámase así la capital de la provincia Aroma del Departamento de La Paz.
40.— Ahora mismo, inmediatamente.
41.— Letra griega.
42.— Cerveza ligera.

VERTICALES

1.— Nombre de la especie de agrupación que se encargó de atender las necesidades de la ciudad de La Paz y está encabezada por el Alcalde.
2.— Nombre y apellido del ex-Canciller durante el período de Hernán Siles Zuazo y que ha declarado a las agencias informativas en Buenos Aires que, en 1960, la Cancillería Boliviana no tuvo nada que ver con la declaración suscrita por Fortún-Allende.
4.— El fruto de la vid. (Inv.)
5.— Guardavalla del equipo de foot-ball de Primera "A" del Club The Strongest, de la ciudad de La Paz.
6.— Las cinco últimas letras del nombre de un Departamento de Bolivia, cuya fecha cívica la recuerdan y festejan el 10 de noviembre de todos los años.
7.— Servicio Agrícola Interamericano.
9.— Símbolo químico de la plata.
11.— Simón López.
13.— La primera de las virtudes teologales.
15.— Población del Departamento de La Paz donde nació el Gral. José Manuel Pando. (Inv.)
17.— Las cinco primeras letras del nombre de un Destacamento Militar que debió escalar el Illimani, con motivo de las fiestas patrias.
19.— Expresa su alegría.
20.— Ulises Vargas Antezana.
22.— Una consonante y dos vocales.
23.— Atender, escuchar favorablemente los ruegos y súplicas de alguno.
27.— Animal rumiante, característico del Altiplano Boliviano.
28.— Extraer una cosa de otra.
31.— Trasladarse de un lugar a otro.
33.— Símbolo químico del cromo.
34.— En el día presente.
35.— Planta liliácea de bulbo comestible.
36.— Dativo del pronombre de tercera persona, para ambos géneros y números.

SOLUCION AL ANTERIOR BOLIVIOGRAMA

Contra dolores
CAFIASPIRINA
BAYER

México es la nación más beneficiada en América Latina por el Banco de Reconstrucción y Fomento

WASHINGTON, 9 (AP).— México ha recibido más asistencia financiera del Banco Internacional de Reconstrucción y Fomento que ninguna otra nación de la América Latina, según el informe anual del Banco.

Al 30 de junio la asistencia recibida por México era aún superior a la que el Banco ha dado en toda su gestión a la Argentina y Brasil en conjunto.

El informe fue dado aquí en relación con la reunión de gobernadores del banco esta semana en Tokio.

México ha recibido créditos por valor de 373.3 millones; Brasil 193.2; y Argentina 142.8 millones.

Colombia fue la más beneficiada después de México, con 257,9 millones.

El resúmen de la asistencia según el informante es:

Argentina 142.8 millones de dólares; Brasil 193.2; Colombia 257.9; Costa Rica 40.9; Chile 86.1; Ecuador 33.9; El Salvador 28.4; Guatemala 1.0; Haití 1.6; Honduras 15.0; México 373.3; Nicaragua 24.1; Panamá 10.6; Perú 93.7; Uruguay 69.3; Venezuela 172.8 millones.

México, Colombia y Venezuela registran un nivel de crecimiento económico mayor que el de su población pero Venezuela depende en menor grado en la asistencia externa debido a sus altos ingresos petroleros.

La mayor parte de lo asignado a Venezuela corresponde a un préstamo de 85.0 millones para la financiación de la primera etapa del programa hidroeléctrico de Guri, uno de los más extensos del mundo.

La mayor suma dada a México es para el desarrollo vial y en el caso de Colombia, para la electrificación.

El único punto adverso citado en el informe se refiere a una operación en Perú de la Corporación Financiera Internacional, subsidiaria del banco.

"Durisol del Perú", dice el informe, "empresa en la que se había hecho una inversión de 300,000 dólares en 1959, siguió sin poder cumplir sus obligaciones con la Corporación.

Se llegó a la conclusión de que la compañía no estaba en condiciones de funcionar de modo satisfactorio. Por lo tanto, se hicieron gestiones para poner a la venta el activo de Durisol con vistas a su ulterior liquidación".

Entre las transacciones que han producido beneficios se cita la venta en el mercado mexicano de 31.000 acciones de la "Compañía Fundidora de Fierro y Acero de Monterrey".

El banco vendió también con beneficio, parte de su inversión en obligaciones convertibles de "tubos de acero de México SA.".

La venta más grande del año, dice el informe fue de pagarés de la siderúrgica venezolana "Sivensa" por importe de 1.612.500 dólares de principal obtuvo un beneficio en esa y también en la venta de la opción que tenía a comprar acciones de Sivensa.

Profesionales

DR. LUIS A. ALEXANDER
MEDICINA INTERNA — ENDOCRINOLOGIA

Seis años de especialización en Universidades y Hospitales de Estados Unidos

Atiende en el Consultorio de la calle Juan de la Riva 1413 altos, de 14.30 a 19 horas de lunes a viernes.

Diabetes, Tiroides, Obesidad, transtornos sexuales, del desarrollo y otras alteraciones glandulares y metabólicas. — Teléfonos: 22010 y 23058. — RESERVE HORA

Dr. ROLANDO COSTA ARDUZ
NEUROLOGO TITULADO

Ex-médico residente del Instituto de Neurología de Montevideo, Uruguay.

ATIENDE: Enfermedades del Sistema Nervioso. Musculares. Neurosis, tics, epilepsias. Transtornos del lenguaje. Accidentes cerebrovasculares. Interpretación electroencefalográfica. Consultas: de 15 a 18 horas. Consultorio: Illampu 608, esquina Tumusla. Domicilio: Nicolás Acosta 451 Telf. 26961. Casilla: 2445.

Dr. ALCIDES RODRIGUEZ JORDAN
Ginecólogo Especialista

Especializado en el Instituto de Ginecología de Madrid. Frauenklinik Sttutgart, Alemania y la I. Universitas Frauenklink de Viena.

Diagnóstico temprano del cáncer de matriz (Colposcopia y Citología). Tratamiento de esterilidad conyugal.

Consultorio Av. 16 de Julio 1456. Edif. Sobina 1er. Piso.

Consultas de 3 a 7 p.m. Tel. 12719. Domicilio 22513. Insinúa reservar hora.

MAN SPRIGHT DEUTSCH

Dr. RUBEN CASTELLANOS ROJAS
MEDICO DE NIÑOS

Especialización y práctica profesional en la Clínica pediátrica de la Universidad de Roma (Italia). Consultorio y domicilio: Rosendo Gutiérrez 642 (Sopocachi).— Teléfono 12305.— Atención todos los días de 17 a 20 horas.

Dr. FERNANDO OSORIO E.
MEDICO PSIQUIATRA

Enfermedades mentales: niños y adultos.
Problemas de conducta: niños y adolescentes.
Estudios: Perú : Estados Unidos.
Ex-Asistente del Profesor Honorio Delgado.
Consultorio: Avenida Camacho 1377 Edif. Sáenz 2º piso.
Horas: 3 a 7. — Teléfono 10925 — Casilla 951

FAVOR PEDIR HORA.

Dr. ANTONIO INCHAUSTE PALACIOS
MEDICO CIRUJANO ESPECIALISTA

Estudios en Europa. Cirujía General, Ginecología, Obstetricia. — Yanacocha 780, telf. 25162. Domicilio 32361. Consultas de 10 a 12 y de 15 a 18.

Dr. JOSE R. IRIARTE
Bioquímico-Farmacéutico
Ex-Inspector General de Farmacias

Atiende trámites de Inscripción y Registro de Especialidades farmacéuticas. Casilla 2665, Teléfono 12785.

Dr. Mario Méndez Elías
CIRUGIA Y ENFERMEDADES DEL CEREBRO, MEDULA Y NERVIOS

Especialicación en la Clínica neurológica de la Rijks Universiteit te Utrecht Holanda y Queen Elizabeth, Hospital Inglaterra.

Consultorio Edif. Krsul. Av. Camacho, Telf. 21528. Domicilio 21233.

NUEVO PRODUCTO
Elimina Rápidamente El Ahogo del Asma

La enfermedad del ASMA tiene su origen en estados de sensibilidad alérgica, tóxica, en estados tensionales, etc. y la causa del ataque o ahogo asmático es la inflamación de los bronquios que reduce el diámetro de los mismos e impide el libre y el normal paso del aire.

UNA FORMULA QUE VA DIRECTAMENTE AL ORIGEN DEL ATAQUE

Los ingredientes medicinales del NEOASMA actúan directamente en las paredes de los tubos bronquiales y sus músculos por su acción vaso-constrictora. De esta manera, NEOASMA descongestiona los tubos bronquiales en una forma asombrosa, dejando que el aire entre en los pulmones libremente y al mismo tiempo facilita la expulsión de las flemas.

NEOASMA es el nombre de este maravilloso producto que se presenta en tabletas fáciles de tomar y en sobres de papel celofán que permite tenerlo siempre a mano.

NEOASMA acaba con la causa del ataque de ASMA. N-9

NEOASMA Acaba con el Asma

Dr. Raúl Miranda Rico
Especializado en el exterior

CIRUGIA TORAXICA (Pulmones, esófago, cardiova cular). Traumatismos CIRUGIA GENERAL (Hígado, vesícula). Atiende en su consultorio: Edificio Krsul. Departamento 309. Horas 17 a 20. Tel. 13237.—

EUTRAPELIA

PORCENTAJE

En una explotación en un bosque del Canadá, un centenar de hombres están abatiendo árboles. Dos mujeres se ocupan de la cocina general. El gerente dice al encargado de la explotación:

—Quiero que los informes que me presente mnsualmente sean breves y precisos: pocas palabras, más bien cifras... No lo olvide: ¡el tiempo es dinero!

El mes siguiente, el encargado dice en su informe:

"El dos por ciento de los operarios se ha casado con el cien por ciento de las mujeres.

A LA CAZA

Un agricultor ha recibido una jaula de pollos; pero en tan malas condiciones, que se ha visto en la necesidad de formular una reclamación:

"El embalaje era pésimo. Yendo de la estación a casa, la jaula se ha abierto, y me he visto en la necesidad de correr por el campo detrás de los pollos. Finalmente, he logrado capturar sólo doce".

A vuelta de correo llega la respuesta:

"No se preocupe. Habíamos enviado diez".

DESCARRILAMIENTO

Un escocés oye que el vendedor de periódicos anuncia el descarrilamiento del tren en el que iba su mujer. Se dirige hacia el vendedor, pero se lo piensa mejor, y se da la vuelta murmurando entre dientes:

"Compraré la última edición, que publicará la lista completa de las víctimas".

¡PAPA!

La madrecita regresa a casa muy contenta, y dice al marido:

—Por primera vez, hoy, nuestro hijito ha dicho: "papá".

—¡Oh! Cuéntame, ¿Cómo? ¿Cuándo?

—En el parque zoológico, delante de la jaula del gorila...

SORPRESA

—Mamá —dice la niña— quisiera tener un hermanito.

—Lo tendrás, lo tendrás. Tenemos que esperar que tu padre regrese de Europa.

—Mamá, ¿y no podrías hacerle una sorpresa?

LA HORA

Un hombre un poco bebido para a un viandante y le pregunta la hora. El viandante mira el reloj y se la dice.

El borrachín murmura:

—No lo comprendo: durante todo el día me dicen una hora diferente.

SURREALISMO

Suena el teléfono en la Comisaría de policía. Un agente toma el auricular.

—¡Socorro! ¡Socorro! —exclama una voz angustiada al otro extremo de la línea—. ¿Habla con la policía?

—Sí... ¿Quién es?

—¡Vengan en seguida a socorrerme!... Un gato enorme acaba de entrar en la habitación... ¡Estoy solo en casa! ¡De prisa! ¡Socorro!

—¿Qué está diciendo? ¿Por eso se incomoda? ¡Por un gato!

—¡Sí, por un gato! La cosa es muy grave, gravísima. ¡Me va a costar la vida!

—Pero, ¿quién es usted?

—¡Yo —dice la voz— soy el pez encarnado!

RECONSTITUYENTE GENERAL Y MENTAL
HORMONAS MASCULINAS
Fortalecen las Glándulas del hombre y restablecen la vitalidad sexual

Basándose en el hecho científicamente comprobado de que son las glándulas las que regulan el funcionamiento del organismo del hombre, la ciencia médica ha perfeccionado una fórmula que estimula las glándulas restaurando no sólo el vigor sexual, sino también logrando que la persona se sienta optimista, eufórica, de buen carácter y con mayor claridad mental para afrontar sus problemas de trabajo, desapareciendo en su mayor parte el cansancio físico y mental. Esta nueva fórmula se llama TONOSEX y es sorprendente su efectividad y rapidez proporcionando nueva vitalidad y nuevos bríos juveniles a millares de hombres que ya se sentían decepcionados y faltos de ilusiones en la vida.

Si usted siente total indiferencia o comienza a sentirse débil, tome enseguida TONOSEX y se sentirá un hombre nuevo. En los hombres prematuramente impotentes, la acción del TONOSEX es rápida, notándose casi de inmediato sus maravillosos efectos.

TONOSEX no crea hábito, pues usted irá mejorando y disminuyendo la dosis hasta llegar a no necesitarlo. T-10

TONOSEX RESTAURA LA VITALIDAD

VIVA LA VIDA sin dolores!
con CAFIASPIRINA
BAYER

MAESTRO PASTELERO

Necesito con completo conocimiento del oficio. Presentarse con certificados en Colombia 548 de 15 a 17.30. (San Pedro).

ANGELITO SPORT

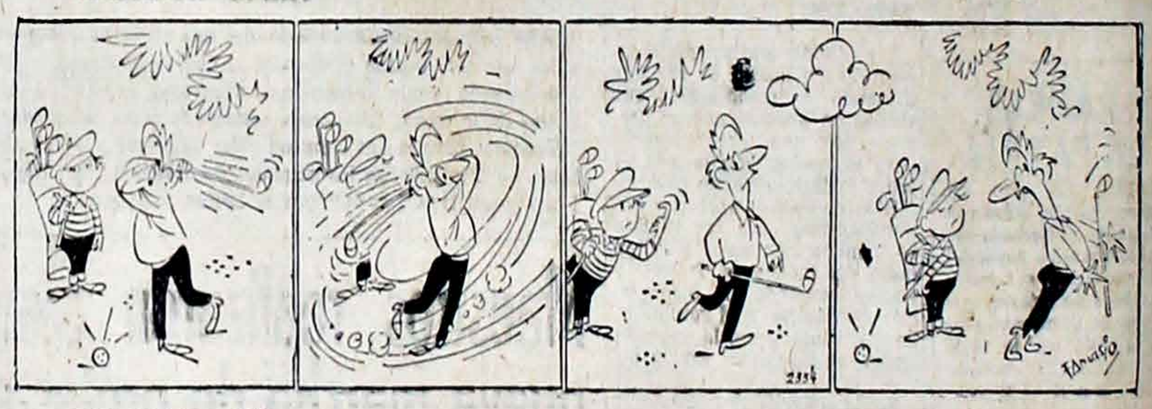

TRIC Y TRAQUE

GUMERSINDO

EGOISTO

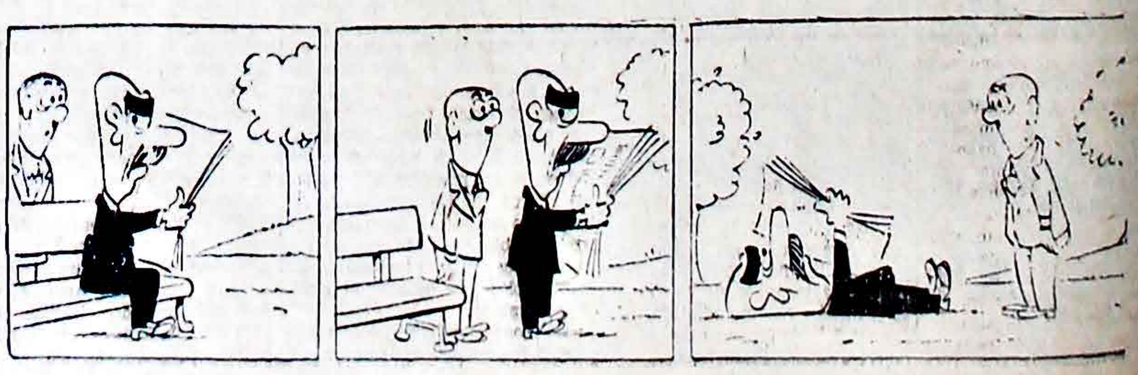

Compañía Internacional de Seguros S. A.
PERMANENTE A LUIS SAENZ PACHECO

El señor **LUIS SAENZ PACHECO**, firmante de un aviso que publica "EL DIARIO", antes de hacerlo debió asesorarse de un letrado por cuanto la suma que hace referencia se encuentra RETENIDA POR ORDEN JUDICIAL, dado el carácter de la Publicación, se seguirá, hasta sentencia condenatoria, un proceso criminal más otro civil por daños y perjuicios.

El que suscribe, que aceptó la letra en cuestión, lo hizo nó como persona particular, sino como presidente de una Institución de Seguros. No es ni ha sido jamás deudor del libelista.

La Paz, septiembre de 1964.

LUIS DE UGARTE

Industrias Bolivianas Unidas S. A.

Se comunica al público que, habiéndose extraviado los títulos Nos. 24, 37, 42, 66 y 103 a la orden de Genaro Iaselli, quedan sin valor.

La Paz, 5 de Septiembre de 1964.

La Gerencia.

DOCUMENTO DIGITALIZADO GAMLP

PRESENCIA

DIRECTOR Huáscar Cajías K. — CO-DIRECTOR Y GERENTE: Alberto Bailey Gutiérrez
CONSEJO DIRECTIVO: Juan Quirós, Jaime Huméres S., Horacio Alcázar P., Carlos Andrade Q.

La Paz, Jueves 10 de Septiembre de 1964

Precio y producción del estaño

El precio del estaño ha llegado a niveles no alcanzados desde la guerra de Corea. No se trata de meras especulaciones bursátiles que pudieran dar lugar a una corrida al poco tiempo. La elevación del precio se debe a causas que pueden durar meses y quizá años: alteraciones políticas graves en otros centros productores, como el Congo y Malaya; posibilidades de que tales situaciones se agraven y extiendan, por ejemplo, a Indonesia; ausencia de reservas en manos de entidades particulares, etc. En realidad, la única reserva disponible se halla en manos del gobierno norteamericano; pero las ventas que él puede realizar se hallan limitadas por la necesidad de efectuar consultas internacionales y porque, ante la posibilidad de una crisis duradera de producción, deberán retenerse tales reservas.

Bolivia tiene ante sí una oportunidad de primer orden para mejorar la situación de sus minas y de toda su economía. Puede obtener muchas más divisas que en el pasado, por la misma producción. Si ésta es aumentada, existe mercado para colocarla sin mayores dificultades, sin restricciones de ningún tipo. Tal oportunidad no debe ser desperdiciada, para bien de toda la nación.

Consideramos que es conveniente, en las actuales circunstancias, que se amplíen los créditos y otras facilidades que se otorguen a los mineros medianos y chicos que producen estaño; varias minas marginales podrán ser puestas en marcha, si sus dueños consiguen los medios para hacerlo.

En cuanto a la Comibol, debe salir al encuentro de las dificultades sociales que pudieran presentarse como derivación del anuncio de que la FSTMB planteará a breve plazo un pedido de aumento de salarios. Cualquier conflicto, sobre todo si deriva en paros, será perjudicial y no sólo para la entidad minera estatal. Esta puede crear incentivos mayores a la producción, dentro de lo que permitan las cotizaciones internacionales. Tales incentivos, esencialmente aumento de los bonos por mayor producción, equivaldrán a una justa participación en los mejores tiempos que existen para la empresa. No se tratará de una asociación de los obreros, como accionistas; pero sí de que los trabajadores sigan la suerte de los empleadores; si ello ha sido reconocido en los malos tiempos, puede también aplicarse en los tiempos buenos, como los que resulten del continuo aumento de cotizaciones internacionales del estaño.

En lo que tiene que meditarse es en la necesidad de evitar, en todo lo posible, conflictos sociales y paros que podrían evitarse mediante reuniones en que ambas partes puedan llegar a acuerdos que no interrumpan la producción en las minas.

Nadie desconoce que los trabajadores mineros, como los de otras actividades, durante años se han hallado en malas condiciones; es natural que deseen mejorarlas; pero no vayan a tomar medidas que lleven precisamente al resultado opuesto.

FIRMAS NACIONALES

MONUMENTO A LAS BATALLAS DE LA PATRIA

CASTO ROJAS

1. — El Alto Perú fue durante 15 años el campo de batalla permanente de la Guerra de Independencia.

Las batallas de Aroma y Suipacha tienen el glorioso privilegio de haber sido en la América española las primeras victorias de las armas de la Patria naciente en la gesta heroica.

Tumusla, la última acción bélica, estampó el sello de sangre final a la Capitulación de Ayacucho. Con la muerte del General Pedro Olañeta, el último y tercero caudillo de España en América, que desconoció la Capitulación y se proclamó virrey en nombre del Rey Absoluto de España, concluyó la guerra magna.

2. — Entre Aroma y Tumusla —1810 a 1825— hubo más de cien batallas en las tierras altoperuanas de Bolivia. No hubo día que no se peleara en algún lugar del vasto territorio, y los caudillos de la Patria, comenzando por Murillo, murieron todos en la batalla o en el cadalso. Sólo nueve sobrevivieron.

3. — Los ejércitos auxiliares de Buenos Aires destacados contra los de España venidos de Lima, tuvieron ambos en el Alto Perú su común objetivo estratégico y su centro de operaciones y de aprovisionamiento.

Por su parte, los caudillos patriotas altoperuanos movilizaron sus tropas en apoyo de los ejércitos auxiliares contra las huestes españolas con el fin de alcanzar sus propios objetivos de independencia.

4. — De esta manera el Alto Perú quedó fatalmente en medio del eje Lima-Buenos Aires. Ambos virreinatos accionando a manera de trágicas tenazas de hierro y fuego trituraron a las poblaciones altoperuanas. Y no sólo fueron objetivos bélicos los que se persiguieron de una y otra parte. Las riquezas argentíferas del Cerro Rico de Potosí y su Casa de Moneda tentaron la codicia de los caudillos beligerantes. Hubo generales que en su derrota llevaron cientos de mulos cargados de plata labrada saqueada de los templos y de las casas de familias acomodadas. Los recursos agrícolas y ganaderos del Alto Perú sirvieron para alimentar a los ejércitos realistas y patriotas, y la leva forzosa incorporó a los bandos en lucha los contingentes de hombres aptos para la guerra.

5. — Los generales españoles venidos de los campos de batalla contra la invasión napoleónica de la Península, quedaron espantados ante la pavorosa destrucción del Alto Perú por la guerra de quince años.

6. — Esta inmolación colectiva de un pueblo en le heroica empresa de alcanzar su independencia, no tiene el más pequeño signo material que conmemore tan formidable hazaña. Las estatuas de Bolívar y Sucre testimonian la justa gratitud de Bolivia al heroico esfuerzo de los Libertadores; pero el anónimo guerrero altoperuano; el cholo, el labriego, el minero, el artesano, que abandonaron sus humildes ocupaciones caseras para llenar los cuarteles de patriotas y de realistas, se hallan ausentes de los monumentos conmemorativos. Sólo Murillo ostenta su exótica silueta en la plaza de La Paz, sin despertar ninguna emoción patriótica. Sólo la Abuela ciega y heroica de la Coronilla de Cochabamba, arroja contra la soldadesca de Goyeneche, la bomba de su odio y de su venganza por la inmolación de Calatayud y por la invasión y el saqueo de sus pueblos.

7. — Las banderas de Bolivia independiente flamearon en los campos de batalla de la Confederación Perú-Bolivia: Socabaya, Yanacocha, Ninabamba, Uchumayo y el desastre de Yungay, en el Norte; Humahuaca, Iruya, Montenegra, en el Sur, campos de gloria y de sacrificio del soldado boliviano, fueron regados con su sangre generosa en heroísmo anónimo y olvidado.

8. — Ingavi, la última y la más gloriosa batalla de la independencia de Bolivia, completó la obra heroica de Junín, Ayacucho y Tumusla, saturando de sangre los bofedales de Viacha.

9. — ¡Calama! No hace falta ningún comentario. Pisagua, San Francisco, Dolores, Alto de la Alianza, los Colorados de Bolivia, estelas luminosas.

10. — Manuripe...

11. — El Acre, Puerto Alonso, Vuelta de Empresa, Riosiño.

12. — Boquerón — Villa Montes, dos nombres gloriosos que encierran grandes inmolaciones de innúmeras batallas en que la sangre boliviana empapó los nefastos arenales del Chaco.

13. — No se trata de celebrar victorias guerreras ni gloriosas derrotas. Trátase únicamente de rendir homenaje a la sangre del soldado humilde y abnegado que sacrificó su vida en aras de la patria naciente; que fue el Perú en servicio de un ideal grandioso; que no vaciló en ir descalzo y hambriento a las playas del Pacífico para defender su derecho al mar; que lo mismo acudió a las fronteras tropicales del Brasil y a los míseros churquiales del Chaco en cumplimiento del sagrado deber de morir en servicio de su Patria y de su Derecho.

14. — Como dice el poeta Chocano:

¡QUE IMPORTA LA DERROTA O LA VICTORIA;
LO QUE IMPORTA ES SER GRANDE EN LA BATALLA!

Y fue grande el guerrero de la Patria a lo largo de su atormentada historia.

Esta humilde grandeza del soldado boliviano de todos los tiempos, debe recogerse con devoción religiosa en forma de un puñado de tierra saturada por su sangre, y guardarla como reliquia sagrada y como una esperanza de la última batalla victoriosa en bien de los destinos de la Patria.

COLABORACIONES

LA DEMOCRACIA CRISTIANA BOLIVIANA EXISTE

Por FERNANDO SALAZAR PAREDES

Como demócrata - cristiano que soy he sido sorprendido por las apreciaciones vertidas en un artículo "DEMOCRACIA CRISTIANA" aparecido en la página editorial de "El Diario" del día domingo 6 del presente.

El citado artículo, que sin duda refleja a una persona poco conocedora de la Democracia Cristiana en general, afirma que no sería extraño que en Bolivia el movimiento demócrata-cristiano haga también su aparición, y a breve plazo.

Nada más infantil el afirmar que no existe Democracia Cristiana en Bolivia. Decididamente el autor, o quiere predecirnos y anunciarnos la venida de una "nueva Democracia Cristiana" o es que no lee los periódicos para los que pretende colaborar. En otras palabras, es ridículo afirmar la inexistencia de un movimiento demócratico - cristiano boliviano, siendo que el mismo "El Diario" cubrió con gran entusiasmo informaciones acerca de un foro realizado últimamente en la ciudad de Cochabamba sobre la Democracia Cristiana y en el cual participaron varios y verdaderos exponentes de esta doctrina.

Para refrescar un poco la memoria, sin referirme a los tremendos errores, que se observa en el artículo acerca del movimiento demócrata-cristiano chileno, he de señalar los primeros pasos del movimiento democráta - cristiano boliviana. Este tuvo su comienzo en los grupos de Humanismo Integral en los departamentos de La Paz y Cochabamba durante el año 1948, en 1950 en Potosí y posteriormente en otros departamentos del país. Durante 1949 en La Paz, y en 1951 en Sucre, se fundan en las universidades agrupaciones de actuación política de esta tendencia, correspondiéndoles intervenir en las luchas que en ese tiempo sostenía el pueblo boliviano contra los intereses mineros y sus mandatarios, que manejaban el poder político del país.

Durante y posterior a la Revolución de 1952, los demócrata-cristianos de doctrina se veían en una encrucijada: "a un lado un partido que hablaba a los explotados de nuestra Patria de una vida mejor, de darles justicia y felicidad, y frente a él todos los que habían sido heridos en sus intereses y guardaban un hondo rencor a la causa de los privilegios perdidos. A un lado, una tendencia inclinada al marxismo y que hacía gala de una fraseología demagógica, que tenía el apoyo y la simpatía de los pobres, que hablaba de los valores eternos de justicia, libertad y dignidad human y, al otro lado, un partido de tendencia reaccionaria que se proclamaba defensor de lòs valores del catolicismo, campeón del anticomunismo, que pedía la colaboración de todos los cristianos de Bolivia en esa lucha.

"Era una época decisiva: No podíamos ingresar al Movimiento Revolucionario, por sus tendencias marxistas y demagógicas con que creaba un sentimiento de odio de clases en los trabajadores bolivianos; además, porque fuera de tres o cuatro postulados que ellos prometían llevar a la práctica y que constituían un anhelo general de todos los bolivianos, eran presa de una total desorientación doctrinaria y de una manifiesta inclinación totalitaria de tipo peronista.

"Tampoco podíamos comprendernos con los miembros de Falange Socialista Boliviana por su clara orientación fascista y, además, porque todas las fuerzas que habían dos gobernado el país por cerca de medio siglo, juntamente con los señores feudales que venían perdidos sus latifundios y todo elemento de tinte reaccionario se encontraba con ellos. No podíamos cooperar con estas fuerzas ni aún por su autoproclamación de ser defensores del catolicismo.

"En esta situación agotado el intercambio de opiniones entre diversos grupos después de muchos trabajos preparatorios, desechadas las ideas de ingreso en masa a uno u otro de los partidos que polarizaban la vida política del país, y con el deseo de orientar y canalizar en una dirección demócrata-cristiana ese despertar del pueblo, decidimos organizar el Partido Social Cristiano en 1953".

Actualmente el movimiento demócrata-cristiano boliviano es bastante amplio, y está ganando cada día más y más adeptos. Se halla encarrilado por el Partido Social Cristiano, reconocido nacional e internacionalmente como el verdadero exponente de esta doctrina. Su presidente. Dr. Remo Di Natale, es miembros del Comité Mundial de la Democracia Cristiana desde el 18 de mayo del presente año, fecha en que fue elegido en el Congreso de la Democracia Cristiana realizado en Caracas, Venezuela.

Existe también un grupo demócrata-cristiano dentro de Falange Socialista Boliviana, que lucha por cambiar la doctrina de este partido. El Partido Social, Demócrata, desconociendo su doctrina inicial, co

(Pasa a la Pág. 6)

JOSE KNAUDT INSISTE EN QUE NO HAY FIEBRE HEMORRAGICA EN SAN JOAQUIN

El tema del mal de San Joaquín y las controversias que sobre la naturaleza de esa enfermedad se han suscitado entre el bacteriólogo José Knaudt y los científicos nacionales y norteamericanos que trabajan en la zona afectada, fueron motivo de discusiones en mesa redonda, el martes, en el local de la Confederación Médica Sindical. Las principales exposiciones —contradictorias— estuvieron a cargo del ex-Ministro de Salud, Guillermo Jáuregui y José Knaudt, Director del Instituto de Bacteriología. Ambos sostuvieron sus puntos de vista. El primero afirmó que el mal de San Joaquín es la fiebre hemorrágica y el segundo sostuvo que tal enfermedad no existe en Bolivia, sino se trata del tifus murino.

MESA REDONDA

La reunión de mesa redonda fue convocada por la COMSIB a raíz de las declaraciones que hizo Knaudt, al corresponsal de PRESENCIA en Sucre, advirtiendo que se ha explotado propagandísticamente sobre la epidemia de San Joaquén y puso en duda las conclusiones de los laboratoristas de MARU.

El acto se inició a las 19 horas, presidido por el Dr. Edmundo Ariñez. No se hicieron presentes los médicos norteamericanos que trabajan en San Joaquín. El Dr. Luis Velverde explicó que éstos no se harían presentes por considerar que la controversia "tenía carácter puramente político".

25 AÑOS DE INVESTIGACIONES

El Dr. Knaudt empezó lamentando la ausencia de los médicos estadounidenses. Dijo que sus críticas no tienen carácter político porque él no pertenece a ninguna corriente ideológica ni ha de prtenecer nunca.

Dijo que por sus investigaciones con casos de enfermos de San Joaquín, expresó ya en 1961 que la epidemia era de tifus murino.

Indicó que al comprobar que las ratas eran el vehículo trasmisor de la enfermedad, aconsejó la inmediata desratización de la zona, pero que el Ministerio de Salud adoptó otra medida inconveniente: dedetizando la región.

El Dr. Knaudt declaró que a raíz de antipatías con las autoridades de salud pública, se le pusieron obstáculos en sus tareas investigadoras. Dijo que por orden expresa del entonces Ministro Jáuregui, se le negó el uso de muestras de sangre de enfermos que habían sido atacados por el mal de San Joaquín.

Knaudt puntualizó que enlos informes de los investigadores, desde 1961 hasta la fecha se encuentran "grandes contradicciones" que demuestran que el caso de San Joaquín no ha sido tratado con la necesaria seriedad. Insistió en que se utilizaron procedimientos terapéuticos desaconsejables, con el uso de Chloromycetina, droga que no sirve para atacar ningún virus.

Finalmente, el Dr. Knaudt afirmó que en los próximos días se trasladará a San Joaquín para investigar más a fon do el problema epidémico. Pidió a las autoridades gubernamentales que le concedan facilidades en sus investigaciones.

FIEBRE HEMORRAGICA

Concluida la intervención del Dr. Knaudt, habló el ex-Ministro Guillermo Jáuregui, quien refutó a su colega afirmando que la enfermedad de San Joaquín ha recibido el nombre de fiebre hemorrágica, luego de comprobarse que no se trataba de riquetsiasis, aunque algunos casos de riquetsias se presentaron simultáneamente.

Señaló las características peculiares a la fiebre hemorrágica, entre las que mencionó la presencia de hemorragias, temblores y la muerte en colapsos del paciente. Dijo que estos caracteres no se dan en el tifus murino ni en el grupo de las riquetsias.

Jáuregui anotó que las investigaciones de los laboratorios de Panamá, Sao Paulo, Santiago de Chile y México, arrojan resultados positivos en muchos casos sometidos a observación bajo distintos sistemas microbiológicos.

El ex-Ministro de Salud dijo que todos los informes emitidos por las autoridades sanitarias del país y los que se entregaron a Middle American Research Unit, se basaron en los resultados obtenidos por los análisis del Instituto de Bacteriología que dirige el Dr. Knaudt. Negó que se hubiera coartado la libre investigación de éste en torno al problema de San Joaquín.

Sobre el virus de la fiebre hemorrágica, Jáurequi señaló que éste no ha recibido aún un denominativo que lo individualice, pero que el proceso de la enfermedad ha de continuar en tanto no descubra la vacuna que permite erradicarla.

Ministerio de Educación haríase cargo de enseñanza en el campo

El Ministerio de Educación sería el organismo que en definitiva centralice toda la educación boliviana, incluyendo la del sector rural. Esta posibilidad ha surgido del problema huelquístico que confrontan los maestros urbanos y de educación fundamental y, particularmente, porque los problemas económicos del sector rural los está solucionando el Ministro de Educación, sin que para ello cuente la intervención del Ministro de Asuntos Campesinos, a cuyo cargo se encuentra la tarea educativa en el campo.

Los maestros rurales plantearon ayer formalmente al Ministro de Educación, Dr. Carlos Serrate, que sea su despacho el que definitivamente tome a su cargo los problemas de la educación del campo.

Carlos Orosco, dirigente de los maestros rurales, declaró que Serrate Reich se ha responsabilizado "a nombre del Ejecutivo para solucionar el problema docente boliviano, donde están enmarcados los rurales, urbanos y jubilados a través de su organismo central, la Confederación de Educadores".

El dirigente señaló que la inasistencia total del Ministro de Asuntos Campesinos a las reuniones para discutir las demandas económicas de la CEB "ha dado una pauta para la reintegración de la educación rural al Ministerio de Educación; ésta posibilidad se ha abierto ante el desinterés del Ministro de Asuntos Campesinos por el problema".

EL RACISMO "CIENTIFICO"

Por VICTOR ALBA

WASHINGTON.— Los prejuicios tienden siempre a presentarse como respetables. Cuando Hitler quiso darle a su pueblo un aglutinante, inventó el antisemitismo (mejor dicho, lo "modernizó"), y comenzó a hablar de la superioridad de la "raza de señores", de los arios.

Naturalmente, la cosa parecía grotesca. Pero los nazis encontraron en seguida varios hombres de ciencia que se pusieron a construir teorías, deformar hechos, aportar datos, y con ello trataron de justificar "científicamente" el racismo. Ya antes, el conde de Gobineau, por ejemplo, quiso hacer lo mismo. Y cada vez que una raza (o unos frenéticos dogmáticos pertenecientes a esa raza) pretenden presentarse como superiores, se echa mano de teorías y se disfrazan de "ciencia".

En épocas de agresividad colonialista, se trata de justificar la conquista y sumisión de los pueblos colonizados hablando de una supuesta inferioridad de esos pueblos. Los negros de Africa eran "inferiores" se decía, incapaces de aprender. Los asiáticos eran pasivos. Los indios de América Latina eran "animales de carga". El propio Las casas, al defender a los indios, propuso que se importaran negros (que le parecían infrahumanos) para substituirlos en los trabajos duros (aunque luego se arrepintió de esa pequeña monstruosidad). Todavía en ciertos lugares de América Latina se habla de indios y de "hombres de razón", como si los indígenas no fueran de razón también... Nuestro propio folklore está lleno de proverbios que presentan al indio como inferior, indigno de confianza, traidor... porque es un folklore creado por mestizos y blancos con manías de superioridad.

Apostaría que entre los nacionalistas más apasionados de Africa, entre los chinos y los japoneses, hay o debió haber también teorías "científicas" en apoyo de la inferioridad de los blancos y la superioridad de los negros o los amarillos. Porque el racismo es una enfermedad que no distingue de colores de piel y que infecta lo mismo a "caucasianos" que a asiáticos o africanos.

Nunca, el racista, se aviene a confesar que su racismo es un prejuicio, la compensación de un complejo o una actitud neurótica. Siempre quiere presentar para su racismo argumentos sólidos —o que se le antojan tales—. En el Sur de los Estados Unidos, donde precisamente porque el racismo retrocede, los racistas se muestran más aferrados a sus prejuicios, he escuchado muchas veces, en discusiones, este "argumento" que debe parecerles definitivo: "¿Y usted quisiera que su hija se casara con un negro?". Cada vez que les he contestado que si un negro la hiciera feliz, sería bienvenido, me he encontrado con miradas de asombro... miradas que no se ven cuando los blancos racistas sureños procuran hacer el amor con las muy bellas negras que encuentran en sus pueblos. Y entre negros norteamericanos he encontrado también actitudes basadas en prejuicios, por ejemplo, cuando me han visto acompañar a una muchacha negra al teatro o al café.

Precisamente porque el racismo está de baja, porque muchos que lo eran hace unos años, han aceptado la idea de que ser racista es ya ir contra la historia, los que persisten en serlo se muestran más "científicos" que nunca. Hasta el extremo de que han aparecido algunos libros de hombres de ciencia que quieren demostrar la inferioridad de los negros.

Uno de esos es el de Carleton Putnam, "Raza y razón". Putnam, después de publicar ese libro, dirigió una carta al Presidente Kennedy (que quedó sin respuesta), pidiéndole que se abstuviera de aplicar la decisión de la Suprema Corte sobre desegregación de las escuelas hasta que leyera el libro del profesor Wesley C. George sobre la "inferioridad biológica de la raza negra". Este libro es, en realidad, un informe pedido por el gobernador de Alabama al profesor George, acerca de "La biología del problema racial".

Se ve, pues, que no se trata de absurdos impresos aislados, sino que los segregacionistas sureños, viéndose cada vez más en minoría, tratan de reforzar su posición con material "científico".

La ciencia de esos profesores tiende a probar que los negros son biológica y culturalmente inferiores apoyándose en índices de dimensiones del cerebro, pruebas de inteligencia y análisis de la estructura de los lóbulos cerebrales. "Pruebas" de esa supuesta inferioridad es que las civilizaciones negras de Africa no tenían ruedas ni escritura con letras y que poseían religiones animistas.

Todo esto, claro está, es pura insensatez. Pero es un fenómeno alentador que los racistas norteamericanos hayan tenido que recurrir a la "ciencia".

Y digo alentador, porque cuando una actitud es compartida por la mayoría de la población y considerada, por consiguiente, como respetable, nunca se trata de justificarla. Su justificación se halla en la aceptación general de esa actitud. En el siglo XVIII, los "gentlemen farmers" del Sur ni pensaron en justificar la esclavitud. Era algo aceptado por todos, entonces. Si hoy recurren a la "ciencia", si tratan de justificar su racismo, esos racistas que ya no son ni farmers ni gentlemen, es que su actitud no encuentra la aceptación general, es que sienten que van perdiendo terreno y apoyo, que se van aislando cada vez más de sus propios conciudadanos.

Y esto es lo alentador, porque, aunque más lento, constituye el camino más seguro para la destrucción del racismo, de las posturas segregacionistas. (ALA)

"La paternidad responsable"

DETROIT (NA).— "La paternidad responsable" es claramente diferente tanto del control de natalidad como de la paternidad planificada, manifestó en ésta un teólogo moral internacionalmente conocido. "La paternidad responsable es el entendimiento típicamente cristiano que hace que la pareja matrimonial escuche la voluntad amorosa de Dios", declaró el Padre Bernard Haering, C. SS. R. "Es una sinceridad continua ante una nueva situación, ante nuevos dones de Dios o ante nuevas necesidades y dificultades".

En oposición, dijo, el control de natalidad es un "acercamiento negativo", y la paternidad planificada es "un plan establecido por una vez y por siempre" que da preeminencia al planeamiento humano.

El sacerdote, destacó que las decisiones sobre el matrimonio pertenecen en primer lugar a los esposos y no a los extraños. "La Iglesia les enseña los grandes principios de cómo realizar su vocación de esposos y padres. Pero la aplicación pertenece a sus conciencias", declaró. Las personas casadas poseen una conciencia "si ellos, antes que nada consideran la voluntad amorosa de Dios como fue enseñada por su Iglesia", añadió. Y "No existe conciencia cristiana, si uno de los esposos decide por sí sólo, sin considerar los dones y necesidades del otro".

Italia obsequió libros para la Universidad Católica de Bolivia

El Embajador de Italia en Bolivia, S.E. Pío Jannuzzi, ha obsequiado un lote de libros para una Universidad Católica en Bolivia.

Como se sabe, existen en la ciudad de Cochabamba cursos de enseñanza superior que se dictan en la Escuela Normal Superior Nacional Católica Boliviana "Sedes Sapientiae". Actualmente se están construyendo nuevos edificios para elevar esta Escuela Normal Superior al grado de Facultades de Ciencias Pedagógicas. Se enseñarán entre otras materias las siguientes: Pedagogía, Psicología, Historia, Geografía, Sociología Aplicada, Biología, Matemáticas, Química, Mecánica y Electrónica.

En la ciudad de La Paz, se empezará también, con una Facultad de Ciencias Económicas y un curso regular en "Busines Administration".

Los libros donados tratan principalmente sobre pedagogía y filosofía, entre ellos hay también ensayos sobre la física moderna. Algunas obras exponen temas relacionados con la metodología y la didáctica explicando los diferentes métodos educativos. La ética y la religión en las diferentes épocas de la historia es otro de los temas tratados.

Esta serie de libros se completa con la colección de las conferencias pronunciadas en los Congresos de los Docentes Universitarios Cristianos, que se celebran cada año en Italia sobre temas inherentes a los aspectos más actuales de las ciencias pedagógicas.

LA NOTICIA de PERFIL

DIA DEL PANADERO

Hoy celebra el país todo el "Día del Panadero". Día sublime como el que más en el que se honra al honesto trabajador del horno.

xxxx

En esta época de la asociación de las masas, nadie como el panadero puede hablar con mayor conocimiento de lo que son las masas y de lo que las masas precisan. De ahí que el otro día cuando un buen panadero fue sorprendido por su esposa cuando salía del cine en compañía de una cholita, aquélla le dijo: —Julián, te pesqué con las manos en la masa...— y el panadero reflexionó tristemente: Se me ha "quemao" el pan en la puerta del horno...

xxxx

Viejo artífice de la marraqueta, trabaja cuando todos duermen y es autor de aquella frase que yo plagiara un día: Todas las cosas importantes se hacen de noche, como el amor, los periódicos... y las salteñas.

xxxx

Incomprendido como los periodistas, cuando llega a su casa de madrugada, su mujer le pregunta "dónde has estado..." pero más afortunado que aquéllos, puede responder sin mentir: —Hijita, estuve haciendo "empanaditas"—. Y ella queda conforme.

xxxx

En Santa Cruz hoy se celebra el "Día del Horneador".

xxxx

Los viejos paceños recordaremos emocionados al Barrón y al Narciso, meritorios precursores de la industria panificadora. Nunca olvidaré aquellas tardes, cuando mi tía Encarna me decía: —Paulito, después del colegio vení a tomar tecito con "kaukitas" del Barrón.— Esas sí que eran kaukitas deliciosas y no las kaukas que hace doce años nos hacen tragar los movimientistas.

xxxx

Y al hablar del pandero y de las viejas especialidades paceñas, no queda más remedio que acordarse de las "kichitas" —hoy desaparecidas— y de la buena calidad de los chamillos, las colizas, las sarnitas, las allullas y el pan francés.

xxxx

Por eso, cuando los panaderos se dediquen hoy a festejar a su patrono San Nicolás de Tolentino, los saludaremos con la marraqueta en alto, mientras las mujeres con sus caritas de "allulla" les sonreirán y los fieritos "colizas" les jugarán alguna picardía.

PAULOVICH

DOCUMENTO DIGITALIZADO

Uruguay sugirió nueva reunión de la OEA que reconsideraría decisión contra Cuba

MONTEVIDEO, 9 (AP).— LA RUPTURA DE RELACIONES DE URUGUAY CON CUBA HA SIDO ACOMPAÑADA POR UNA SOLICITUD PARA UNA REUNION REGULAR DE LA ORGANIZACION DE LOS ESTADOS AMERICANOS QUE PODRIA RECONSIDERAR EL CASO CONTRA EL PRIMER MINISTRO FIDEL CASTRO.

Una fuente de la Cancillería dijo hoy que Uruguay actuó renuentemente al romper con Cuba y que se manifestó en su llamado para que se convoque a una reunión regular de la OEA.

Uruguay se opuso a la resolución de la OEA para aislar a Cuba, el 26 de julio en Washington, y fue la última nación latinoamericana en aprovar a excepción de México que tiene el propósito de mantener relaciones con Cuba.

El Consejo de Gobierno uruguayo aprobó anoche romper las relaciones diplomáticas y comerciales con Cuba.

Acompañó esta medida con la solicitud para que se convoque a una conferencia interamericana.

La última fue celebrada en Caracas en 1954.

La solicitud para una reunión regular no mencionó a Cuba, dijo el consejero, pero la implicación era clara. Y añadió:

NECESIDAD DE UN REPLANTEO

"Hay que repensar en la OEA. Es importante una reunión para un amplio debate en torno a toda la situación de la OEA y señalar la necesidad de un replanteo de los problemas latinoamericanos en ese ámbito regional".

De los nueve miembros del Consejo seis votaron en favor de la resolución y tres se abstuvieron. Las abstenciones demostraron la renuencia con la que Uruguay cumplió con su obligación de seguir a la mayoría de la OEA que aprobó las sanciones, Chile y Bolivia, que también votaron en contra de las resoluciones, rompieron relaciones en los últimos dos meses.

NO INTERFERENCIA EN ASUNTOS INTERNOS

En el caso de Uruguay la renuencia de romper con Cuba es un asunto de política y comercio, y la tradición latinoamericana de no interferir en los asuntos internos de sus vecinos.

En circunstancias que el Gobierno no adoptara la medida, la Junta Nacional de Gobierno tenía una oferta de Cuba para comprar carne por 400.000 dólares. En los últimos seis meses, Uruguay vendió a Cuba aproximadamente — — — 1.100.000 dólares en arroz, "Corned Beef" y carne salada, mientras que compró a Cuba unos — 2.200.000 dólares en mercaderías, en su mayor parte azúcar.

La prensa uruguaya, en general elogiaba el rompimiento, mientras que la prensa comunista e izquierdista critica la acción. La radio de La Habana dijo que el gobierno uruguayo ignoró la voluntad del pueblo.

No se ha dado a conocer cuál nación se encargará de los asuntos uruguayos en Cuba.

Se oficializó ruptura entre Uruguay y Cuba

MONTEVIDEO, 9. (AP.) — Uruguay oficializó esta noche su ruptura de relaciones con el régimen de Fidel Castro al entregar el canciller Alejandro Zorrilla de San Martín la comunicación en tal sentido al Encargado de Negocios de Cuba Aldo Rodríguez Camps.

Al comunicar la noticia al diplomático cubano durante una entrevista de cinco minutos, el ministro uruguayo llevó a la práctica la decisión de su Gobierno de acatar la reciente resolucion de la Conferencia de Cancilleres Americanos de aplicar sanciones a Cuba.

Un vocero de la Cancillería dijo también que el personal diplomático uruguayo en La Habana ha sido llamado de regreso.

En esferas diplomáticas trascendió que Cuba solicitará a Checoeslovaquia que se ocupe de sus intereses aquí. Hasta el momento no hay indicaciones del país que se encargará de los asuntos uruguayos en Cuba.

México es ahora la única república latinoamericana que todavía mantiene relaciones con el régimen de Castro.

México, junto con Uruguay, Chile y BOLIVIA, votaron contra la imposición de sanciones a Cuba durante la Reunión de Cancilleres de la OEA en Washington en julio pasado.

Chile y BOLIVIA rompieron relaciones con Cuba algún tiempo después de esa conferencia.

Zorrilla de San Martín citó a Rodríguez Camps a la cancillería para notificarle oficialmente la decisión uruguaya.

El ministro rehusó formular comentarios después de la entrevista. En cambio, el diplomático cubano dijo a los periodistas: "Este es un gran pueblo y nos llevamos de él un recuerdo emocionado de su combatividad y entusiasmo con la revolución cubana".

EL 4 DE SEPTIEMBRE, poco después de enterarse de su triunfo, Eduardo Frei saluda a quienes lo vitoreaban. Se halla en el porche de su casa rodeado de sus hijos (de izq. a der.) Francisco Javier, de 14 años; Eduardo, de 22; Mónica, de 20; Frei y su esposa María Teglo; Jorge de 19 y Isabel, de 24. (AP Wirephoto).

CHILE

Partido Comunista pidió oposición activa contra el presidente electo Eduardo Frei

Por JOSE ORLANDO

SANTIAGO DE CHILE, 9. (AP.) El Partido Comunista proclamó hoy la necesidad de enfrentar con oposición activa el régimen reformista del presidente electo Eduardo Frei, que es demócrata cristiano e izquierdista moderado.

El senador Luis Corvalán, Secretario General del Partido Comunista, hizo este llamado al tiempo que los altos jefes marxistas se reunían para debatir el rumbo que deben seguir después de su derrota el viernes pasado en las elecciones presidenciales.

El candidato derrotado, Salvador Allende, socialista pro-moscovita que fracasó en dichos comicios por tercera vez en otras tantas elecciones presidenciales, se reunió con Corvalán y otros dirigentes del Frente de Acción Popular (FRAP) para trazar sus planes para el futuro.

Allende fue postulado por el FRAP, una alianza de comunistas, los socialistas del propio Allende y otros grupos izquierdistas menores.

No se informó qué decisiones habrían tomado en la sesión a puertas cerradas hoy.

Sin embargo Corvalán dijo a los periodistas después que "no debemos perder el camino. Debemos realizar una oposición activa para abrir caminos más amplios para el pueblo".

Añadió que el FRAP debe orientarse por los intereses de la clase obrera, y no sólo los intereses a corto plazo sino los del futuro más lejano.

Frei, que es occidentalista en política exterior, hizo su campaña electoral prometiendo reformas sociales y económicas de corte izquierdista.

Los dirigentes del FRAP estiman, según se dice, que los planes reformistas de Frei podrían quedar atascados cuando intente aplicarlos, abriendo así nuevas perspectivas de un resurgimiento marxista.

Uno de los jefes del FRAP comentó en privado que "Frei prometió mucho. Dudamos que pueda cumplir. Si esto ocurre, los votantes desilusionados se pasarán a nuestras filas. Tuvimos un millón de votos el viernes, y con algún respaldo adicional podríamos tener buenas posibilidades en las elecciones presidenciales de 1970".

CONTINUA SUBIENDO EL PRECIO DEL ESTAÑO

NUEVA YORK, 9 (AP).— El precio del estaño para entrega inmediata fue elevado hoy un centavo y medio a 1.81 dólar por libra.

Esto es dos centavos por debajo del precio alto señalado el 14 de febrero de 1951, durante la guerra coreana.

Se atribuyó el aumento a los fuertes mercados de ultramar junto con la creciente demanda por estaño entre los pocos abastecimientos.

Goldwater atacó la política exterior de Lyndon Johnson

SEATTLE, Estados Unidos, 9 (AP).— El senador Barry Goldwater declaró esta noche que la política exterior del Presidente Johnson significa "derrota, desastre, retroceso, caos, y confusión".

El candidato republicano a presidente nombró una comisión de siete miembros encabezada por el ex-vice presidente Richard Nixon para trazar la política exterior de su partido.

Goldwater manifestó que "no nos proponemos poner nuestro sello a estos cuatro años de errores, retiradas y debilidad en los asuntos mundiales".

Golwater añadió que su equipo de asesores consultará con los dirigentes del mundo libre "en un intento serio y de significado histórico para reagrupar las fuerzas muy divididas de la libertad, mientras aún haya tiempo".

Golwater hizo estas declaraciones en un discurso preparado para pronunciar ante una reunión pública en el estadio Coliseo de Seattle; el discurso será televisado por esta región noroccidental de Estados Unidos.

Goldwater dijo en viaje desde California que aspira a la presidencia, no para gozar del poder sino para "diluir el poder". Aseguró que el gobierno federal y la presidencia ya disponen de demasiado poder.

"La causa de la libertad" es mi única bandera en cuanto a la política exterior, dijo Goldwater.

Al referirse a la crisis de los cohetes soviéticos en Cuba en octubre de 1962, el abanderado republicano manifestó que bajo su gobierno del Partido Demócrata "los norteamericanos deben estar preparados, bajo semejante gobierno, para verse encarados a una crisis de algún tipo u otro justo antes de las elecciones".

"Qué crisis será esta vez?", preguntó.

Inglaterra envió más tropas de refuerzo a Malasia contra amenaza de Indonesia

Por Tony Escoda

KUALA LUMPUR, Malasia, 9 (AP).— Gran Bretaña extendió su compromiso militar en Malasia hoy a fin de hacer frente a la amenaza de una confrontación entre la joven federación e Indonesia.

Una unidad británica antiaérea de 500 hombres volaba hacia Singapur para reforzar las defensas alrededor de las grandes bases británicas aéreas y navales allí, y posiblemente en el territorio malayo.

Los buques de la armada británica estaban igualmente en estado de preparación.

Las tropas británicas gurjas que entraron en acción, chocaron nuevamente con los paracaidistas indonesios, matado a otros dos de los 50 que descendieron el miércoles pasado cerca a Libis, al norte de Singapur.

Malasia ha hecho saber que se reserva el derecho de tomar cualquier acción que considere necesaria para contrarrestar cualquier nueva "agresión" si el debate en el Consejo de Seguridad de las Naciones Unidas, sobre sus acusaciones de agresión indonesia, no produce resultados satisfactorios.

Un veto soviético podría poner fin al caso de Malasia en el Consejo. La Unión Soviética ha armado a Indonesia de acuerdo con su política de hostilidad hacia Malasia.

Indonesia ha negado las acusaciones malasianas de que sus tropas regulares realizaron un desembarco en la costa sud occidental de Malaya el 17 de agosto. También ha negado el asalto con paracaidistas.

Las enormes fuerzas armadas de Indonesia, equipadas por los soviéticos, se mantienen en estado de alerta a través del angosto estrecho de Malaca que separa a los vecinos de Asia Suroriental.

AUMENTA EL PODERIO MILITAR CONTRA GUERRILLAS COMUNISTAS EN VIET NAM

WASHINGTON, 9 (AP).— El embajador Maxwell D. Taylor presentó un informe optimista, en términos geenrales, sobre la situación en Viet Nam al Presidente Johnson y a los dirigentes del Congreso.

Taylor dijo que el poderio militar contra las guerrillas rojas "va en aumento general", que la situación económica "es relativamente estable" y añadió: "Tengo esperanzas... de que podremos superar esta crisis política sin menoscabo de nuestros objetivos" para eliminar a los terroristas comunistas.

La opinión de Taylor culminó el examen general de la situación vietnamesa que ha estado realizándose desde q' el embajador regresó de Saigón el lunes a raíz de grandes trastornos políticos sudvietnameses.

Mañana declarará ante las comisiones de asuntos exteriores de la Cámara y el Senado. Poco después, quizá mañana mismo en la noche, tiene el propósito de regresar a Saigón.

Johnson dijo con posterioridad al informe de Taylor, que lo expresado por el embajador "es de suficiente interés e importancia" para merecer que se llamen a los dirigentes congresionales a la Casa Blanca para que se reúnan con Taylor por la tarde.

El Fiscal General de la India fue estrangulado en su lecho

NUEVA DELHI, 9 (AP).— El fiscal general A. H. Sanyal fue estrangulado en su lecho en la madrugada de hoy y el sensacional asesinato ha provocado enorme conmoción en esta capital.

La Policía, que detuvo a un hombre no identificado, dijo que sospechaba que ladrones eran autores del crimen pero varios miembros del Parlamento declararon que a lo mejor los asesinos de Sanyal quisieron impedir las investigaciones que el occiso realizaba en lo relativo a la evasión del pago de impuestos y a la corrupción entre importantes políticos.

"Se sospecha que fue un asesinato político", declaró en el Parlamento el independiente S.M. Banerjee.

Esas palabras del legislador independiente han electrizado al país por haber sido pronunciadas en momentos en que grandes torbellinos políticos estremen a la nación.

El Ministro del Interior, G.L. Nayda, protestó contra lo que calificó de "insinuaciones", de Benerjee, pero admitió que todavía prosigue una investigación y que el Gobierno no tiene la menor idea acerca del móvil del asesinato.

Director de FAO convoca reunión de prensa, hoy

En la oficina del Representante Residente de la Junta de Asistencia Técnica de las Naciones Unidas, hoy, a Hs. 10, el Director Adjunto de los Asuntos Latinoamericanos de la Oficina Regional de FAO, Hernán Santa Cruz, ofrecerá una conferencia de prensa.

SEBO INDUSTRIAL

EXTRA FANCY

OFRECEMOS EN TAMBORES DE 200 kgs.

Sidec Overseas (Bolivia) Ltda.

EN LA PAZ:

Avenida Mariscal Santa Cruz Nº 1375

Teléfono 11060 — Casilla 1137

COCHABAMBA:

Avenida San Martín Nº 6393 - 6395

Teléfono 3861 — Casilla 781

CALAMINA ACANALADA

OFRECEMOS POR MAYOR EN LAS SIGUIENTES MEDIDAS:

Nº 30	2,5' x 6'
	3' x 6'
	3' x 7'
	3' x 8'
Nº 31	2,5' x 6'

Sidec Overseas (Bolivia) Ltda.

Avenida Mariscal Santa Cruz Nº 1375

Casila 1137 — Teléfono 11060

EDICTO

El Sub-Contralor General de la República, por el presente edicto, cita, llama y emplaza a RAFAEL ORELLANA, para que por sí o mediante apoderado concurra a esta Contraloría General a responder dentro del juicio coactivo que se le sigue a solicitud del Banco Minero de Bolivia, a cuyo efecto se transcriben los actuados pertinentes:

" Contraloría General de la República.— Coactivo.— 5/199/64.— " a 29 de Junio de 1964.— VISTOS: El escrito presentado por los " personeros del Banco Minero de Bolivia y demás antecedentes " adjuntos; y——— CONSIDERANDO: Que por los mencionados " antecedentes, se establece que el ex-empleado del Banco Minero, Rafael Orellana ha incurrido en el delito de abuso de confianza en el manejo de fondos, cuyo monto alcanza a la suma " de $b. 5 946 94, la misma que es preciso recuperarla mediante " la acción coactiva instaurada contra el citado deudor. ——— " POR TANTO: El Sub-Contralor General de la República, en uso " de sus privativas atribuciones legales; —— RESUELVE: por " el Departamento de Pagadores Oficiales de esta Contraloría General, gírese Nota de Cargo contra RAFAEL ORELLANA, para " que en el término de ocho días de su legal notificación, pague " al Banco Minero de Bolivia, la suma de CINCO MIL NOVECIENTOS CUARENTA Y SEIS 94/100 PESOS BOLIVIANOS " ($b. 5 946 94) e intereses legales bajo conminatoria de ley, retención de fondos, anotación preventiva de bienes en el Registro de Derechos Reales y sin perjuicio de iniciarle la acción " penal correspondiente. — Regístrese y hágase saber. —— Fdo. " Gustavo Loza C. — Sub-Contralor General. — — — — — — — " Pagadores Oficiales. — 8/86/64 —— Sección Coactiva. —— Para " RAFAEL ORELLANA. — Nota de Cargo que se libra contra Rafael Orellana, ex-empleado del Banco Minero de Bolivia, por " abuso de confianza, malversación y apropiamiento indebido de " fondos del Estado, cuando fue destinado a la Agencia Despachadora de Aduanas en la localidad de Uyuni, los años 1961 y 1962, " según documentación que cursa en obrados del indicado Banco, y Resolución Nº 5/199/64, de fecha 29 de junio del presente " año, dictada por el señor Sub-Contralor General de la República, por la suma de $b. 5 946 94.— SON CINCO MIL NOVECIENTOS CUARENTA Y SEIS 94/100 PESOS BOLIVIANOS.— " Notifíquese a RAFAEL ORELLANA, ex-empleado del Banco Minero de Bolivia, para que en el término de ocho días (8 días) " de su notificación legal, deposite en el Banco Central de Bolivia, el importe de la presente Nota de Cargo, bajo conminatorias " de ley. —— La Paz, julio 4 de 1964. —— Fdo. Ernesto Jordán — " Jefe de Pagadores Oficiales. —— Fdo. Víctor Tapia. —— Interventor General. — — — — — — — — — — — — — — — — — — — " Representacion — Señor Sub-Contralor General de la República —— Representa. —— No se pudo dar cumplimiento a la diligencia de notificación con la Nota de Cargo que antecede, por " ignorarse el domicilio del deudor Rafael Orellana, en esta ciudad. —— Es lo que represento para fines consiguientes. — La " Paz, 22 de julio de 1964. —— Fdo. Diligenciero. —— A 22 de julio de 1964 —— En mérito a la representación que antecede y " y en cumplimiento al art. 141 del Procedimiento Civil, practíquese la notificación mediante edictos. —— Fdo. — Sub-Contralor General ——"

La Paz, 12 de agosto de 1964.

SUB-CONTRALOR GENERAL

TODA REFORMA FUE UNA VEZ UNA OPINION PRIVADA...

R.W. Emerson

UN MENSAJE DE BUENA VOLUNTAD DE

LA MERCANTIL DE SEGUROS Y REASEGUROS S.A.

SERIEDAD SEGURIDAD SERVICIO

EL ESTOMAGO DEBE ATENDERSE

Muchas personas no le dan importancia al exceso de acidez, malas digestiones, llenura, digestiones lentas y difíciles, lengua sucia, dispepsia y otros malestares, ignorando que estas dolencias o síntomas pueden ser el principio de trastornos mayores. Evite males mayores y haga buenas digestiones tomando una cucharadita mediana de ULKAN después de las comidas o cuando sienta exceso de acidez. U9

ULKAN PARA EL ESTOMAGO

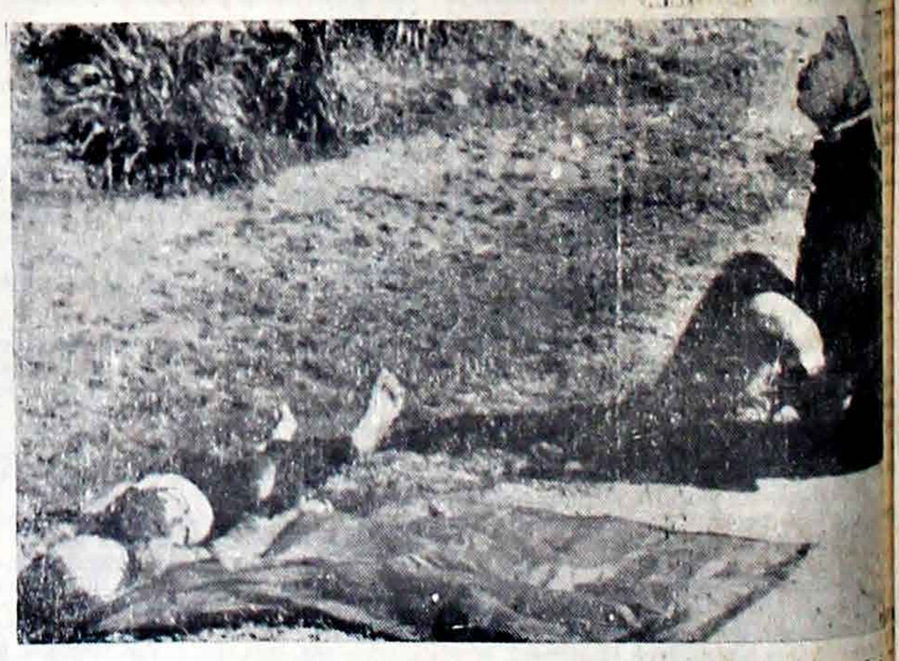

PHAM TONG, sentado en un camino, llora sobre el cuerpo de su hija Thi Hai, de ocho años de edad, muerta el 7 de septiembre cuando ambos, junto con la madre de la niña recorrían la carretera de Binh Dinh, a 250 Km. de Saigón y guerrilleros Viet Cong dispararon sobre ellos. En el momento de los disparos, los tres estaban cerca de un puesto de guardia gubernamental. (AP Wirephoto).

Pastillas BUCO-NICAZOL "INTI"

Contra el contagio gripal

DOCUMENTO DIGITALIZADO GAMLP

CASO TARACO

Se realizará reconstrucción del asesinato de los cinco aduaneros

La Policía necesita una lancha para hacer más investigaciones en el lago Titicaca

La reconstrucción del asesinato de cinco aduaneros, en la localidad de Taraco, se realizará en el curso de la próxima semana con la intervención de las autoridades judiciales, Policía de Investigaciones, personeros de la Aduana Nacional y los campesinos sindicados.

REQUERIMIENTO

El Fiscal en lo Penal, Raúl Fernández de Araujo, requirió ayer la realización de la reconstrucción del hecho y dispuso que se proceda a rearmar las lanchas que quedaron destruídas, para que en ellas se efectúe el recorrido que hicieron por el lago Titicaca los agentes de aduana muertos por los contrabandistas el domingo 5 de julio pasado y cuyos cadáveres fueron rescatados de las aguas del lago, un mes después de producido el suceso.

LOS SINDICADOS

El fiscal dispuso, también, que en la reconstrucción se hagan presentes los campesinos que han sido sindicados por el Ministerio Público y la Aduana Nacional. Nicolás Cachi, Zacarías Callisaya, Clemente Apaza, Nicolás Cañaviri y otros treinta campesinos, actualmente reclusos en el Penal de San Pedro, serán trasladados a Taraco, bajo fuerte custodia policial, para la diligencia de reconstrucción.

LA POLICIA

Entretanto, la Policía ha solicitado a la Dirección General de Aduanas una lancha motor para continuar con otras investigaciones conexas con el crimen de Taraco, antes de entregar a la justicia todo lo obrado hasta ahora, desde el descubrimiento de los cadáveres. El Comandante de la Policía, My. Federico Kaune, señaló que, en cuanto se disponga de la lancha, viajará a Suriquiri una comisión encabezada por el Capitán Cirilo Sánchez, para tomar declaraciones de los campesinos que habitan en esa región, la cual está ubicada en medio del lago Titicaca.

CRIMEN EN EL PENAL

El Juez 2o. de Instrucción en lo Penal, Dr. Teodoro Molina, recibió ayer las declaraciones indagatorias de Pascual Callisaya, José Camargo y Mario Tarqui, sindicados del homicidio de Lucas Mamani, portero de la posta prefectural, en circunstancias en que los sindicados ejecutaron su plan de fuga del Panóptico, el 18 de agosto pasado.

Según las declaraciones de los reclusos, el plan evasivo lo ejecutaron en una hora: entre la una y dos de la madrugada del 18 de agosto, perforando la pared de la sección "Alamos", con un pedazo de fierro y un martillo de zapatería. Con estos instrumentos dieron muerte a Lucas Mamani.

POCO CONTROL

Los declarantes manifestaron al juez que la fuga se hizo posible por el "poco control que ejeree la guardia sobre los reclusos". Señalaron que, por otra parte, cuando huyeron por el forado se encontraban en estado de ebriedad. El juez les preguntó de dónde habían conseguido la bebida y ellos expresaron que "los mismos presos comercian con pisco y alcohol en el interior de la Penitenciaría".

Min. Planificación discrepa con los "nueve sabios" sobre el plan bienal

El Ministro de Planificación, Roberto Jordán Pando, declaró que el criterio y los puntos de vista de su despacho discrepan con los que sostiene el Comité de Expertos de la Alianza para el Progreso, más conocido como el "Comité de los Nueve Sabios", en lo relativo a la evaluación de resultados del Plan Bienal 1963-1964.

Jordán Pando efectuó en la mañana de ayer una visita al Presidente Paz Estenssoro para entregarle el informe del Ministerio de Planificación acerca del criterio oficial sobre los resultados del programa de desarrollo ejecutado en el bieno 1963-1964. Declaró, al término de la entrevista, que su informe discrepa con el de los "nueve sobios", pues dijo que éstos "hicieron una evaluación demasiado teórica".

Agregó que la evaluación del Comité de Expertos de Alianza para el Progreso "evidentemente no pue de responder totalmente a la realidad, ya que para hacer una evaluación justa es necesario conocer al país objeto del estudio".

LEY SOBRE COLONIZACION

El Ministro Jordán Pando, que también atiende el Despacho de Hacienda en forma interina, anunció que Planificación hará una evaluación de resultados en materia de colonización y de vivienda y que el Gobierno enviará al Poder Legislativo un proyecto de ley para dar independencia al mecanismo administrativo que regula la ejecución del plan de colonización, de tal manera que aquél dejará de pertenecer a la Corporación Boliviana de Fomento.

VIVIENDAS

Informó también que se negociará con el Banco Interamericano de Desarrollo para lograr ajustes en el plan de vivienda, a fin de efectuar "un plan más audaz y rápido que le dé nuevas y mayores proyecciones".

El Ministro de Trabajo, Aníbal Aguilar Peñarrieta, que también visitó al Presidente de la República, informó de su parte que antes de fin de año y "como verdadero aguinaldo a los trabajadores", el Gobierno entregará 561 viviendas en El Alto. Añadió, a este respecto, que cualquier trabajador de cualquier sector podrá presentar su solicitud, de acuerdo a los términos de la convocatoria que será emitida en próximos días, para adjudicarse una vivienda.

PROBLEMA DE BRACEROS

Aníbal Aguilar anunció la designación de un Vice-Cónsul en Salta para hacerse cargo de funciones específicas relacionadas con el logro del cumplimiento riguroso del convenio boliviano-argentino sobre braceros. El cargo es de reciente creación y fue designado para su desempeño el señor Fernando Anteza.

El Ministro de Trabajo dijo que aunque el convenio está en plena ejecución, es necesario controlar su pleno cumplimiento.

El Presidente V. Paz prometió la realización de varios proyectos de mucha importancia para Tarija

JULIO CAMPERO T.

Julio Campero Trigo, Presidente del Comité Pro Intereses de Tarija, se halla en nuestra ciudad. Ayer fue entrevistado por PRESENCIA y dio una relación de las gestiones que realizó en beneficio de la ciudad del Guadalquivir.

La mayor parte de éstas fueron realizadas ante el Presidente de la República, en una entrevista que concedió al Sr. Campero.

El primer punto tratado fue el relativo a la pavimentación de dicha ciudad; si bien ha sido ya ejecutada en casi un 80 por ciento, su conclusión demanda mayores aportes. Fueron remesados 50 millones para tal fin.

En lo que se refiere al Hotel de Turismo —obra ya financiada en mil millones de Bs.— se acordó llamar a convocatoria a propuestas para la inmediata construcción y se calcula que en el plazo de un año Tarija contará con un modernísimo hotel situado en la Av. Victor Paz, antes Costanera.

Una obra de trascendental importancia para el progreso de Tarija es la represa de San Jacinto, que costará 1.800.000 dólares y generará 2.000 kilovatios-hora. Este proyecto será realizado siempre que el estanque de agua llegara a irrigar una buena cantidad de hectáreas para cultivos.

Concluyó el Sr. Campero Trigo manifestándonos que el Presidente prometió una mayor dotación de recursos para el ISER y que el Ingenio azucarero de Bermejo estará concluido para la producción de la primera zafra.

SENADO

SE PIDIO QUE EL BANCO MINERO PAGUE LOS REMANENTES A LA MINERIA PRIVADA

Una resolución aprobó conceder el Cóndor de los Andes y subvención de $b. 25.000 al Potosí Tennis Club. Hoy se presenta el Ministro de Educación para informar sobre el problema del magisterio.—

En una minuta de comunicación presentada por el senador del PRA, Federico Ramírez, se estima de urgencia que el Banco Minero de Bolivia, haga efectivo a la brevedad posible, el pago de remanentes de divisas en favor de la minería privada. El senador Ramírez señaló que este beneficio se encuentra devengado desde hace mucho tiempo y que el cancelar estas obligaciones a los mineros chicos, les servirá de incentivo para el incremento de la producción en especial del estaño y como contrapartida el Estado recibirá mayores ingresos por concepto de regalías.

SUBVENCION AL POTOSI TENNIS

Los senadores Barrenechea, Ochoa y Crespo lograron la aprobación de una minuta de comunicación, en la que se solita al Ejecutivo la concesión del Cóndor de los Andes en el grado que corresponde y la subvención de $b. 25.000 al Potosí Tennis Club entidad que en Mayo de 1965 cumplirá sus bodas de oro.

INGRESO DE INMIGRANTES DE COREA

El senador Oliveraes presentó una petición de informe escrito al Ministro de Gobierno, para que absuelva las causas y motivos del ingreso al país de un grupo de inmigrantes procedentes de Corea del Sur, en qué número y si es conveniente para el país el ingreso del grupo inmigratorio.

INTERPRETACION

Los cañeros de Pasorapa solicitaron del Senado la interpretación de los alcances del ítem 18 de la Ordenanza de Patentes e impuestos de la Alcaldía de Pasorapa referente al impuesto a la chancaca y la melaza. El Senado determinó que las tasas e impuestos municipales únicamente pueden ser aplicadas en la jurisdicción municipal y de ninguna manera fuera del radio urbano.

DISCUSION POSTERGADA

Se puso en consideración el proyecto de ley presentado por los senadores Edmundo Vaca Medrano y Jacobo Abularach, mediante el cual se concede un premio pecunario de $b. 50.000 a la familia del que en vida fue Tenl. Julio Arandia Prudencio, fallecido en San Joaquín a consecuencia de la fiebre hemorrágica. Al respecto se produjo un extenso debate, en el que intervinieron los peticionarios abonando por la aprobación del proyecto; los senadores Cuadros Sánchez y Cornelio Fernández arguyeron por el rechazo del proyecto.

El senador Lavadenz dijo que se debía rebajar el monto del premio. Al término de la discusión se resolvió que el proyecto vuelva a las comisiones, para que se acompañen los certificados y antecedentes del Tenl. Arandia Prudencio.

PETICION ESCRITA A TRES MINISTROS

El senador Cuadros Sánchez presentó petición de informe escrito a los Ministros de Trabajo, Hacienda y Planificación sobre el reajuste de haberes a los jubilados y rentistas del sector público, y cuántos de éstos funcionarios activos reúnen las condiciones necesarias para acogerse a éstos beneficios. El mismo senador presentó un proyecto de ley, en el que se norman los procedimientos para crear nuevos gravámenes o modificar los actuales.

La sesión terminó a las 19 y 30.

MIN. EDUCACION

A segunda hora de hoy, el Ministro Carlos Serrate Reich asistirá a responder una petición de informe oral presentada por la brigada del PRIN y relacionada con el problema que maestros.

Postergado paro de trabajadores de la U.M.S.A.

El Sindicato de Trabajadores de la UMSA suspendió hasta nueva oportunidad la huelga de sus afiliados, debido a que el Consejo Universitario se comprometió a solucionar el aumento general de haberes al personal docente y administrativo de esa superior casa de estúdios.

El indicado organismo sindical aclara que la declaratoria de pio de huelga obedece a las siguientes razones:

"Pedir aumento general de haberes en favor de los señores catedráticos y empleados de nuestra Casa Superior de Estudios, asimismo, cumplimiento de las leyes sociales en favor de los trabajadores gráficos, porteros de la morgue del anfiteatro de la Fac. de Medicina, comedor universitario y serenos.

Exigir la moralización administrativa, mediante la formación de una Comisión Mixta que se encargue de estudiar y publicar el informe de la Facultad de Economía, por haber sido el Sindicato de Trabajadores de la UMSA., la primera institución que ha denunciado actos dolosos en el Tesoro Universitario".

El R. Padre Dou dictará hoy su 4ta. conferencia

El Rvdo. Padre Alberto Dou s.j dictó ayer su tercera y última conferencia en la Universidad Mayor de San Andrés.

Hoy, a las 18 y 30, disertará en el Colegio San Calixto sobre un tema de divulgación religiosa: "El cristiano frente a la técnica".

El Padre Dou ha manifestado su satisfacción y agradecimiento al culto público paceño por haber acudido a escucharle, pese a que los temas abordados iban dedicados más a un grupo de interesados en materias científicas y técnicas. Tal la dictada ayer sobre "Elasticidad y el principio de Saint Vennant" que atrajo numerosa asistencia.

Su corto ciclo de conferencias de la UMSA comenzó el viernes 4 del actual con el tema "Perspectivas matemáticas sobre computadores electrónicos". El lunes 7 disertó sobre "Relaciones entre la Física y las ecuaciones derivadas parciales", esta conferencia la dictó en el Pabellón de Resistencia de Materiales de la UMSA, donde también disertó ayer el Padre Dou.

ALMUERZO

El Embajador de España en nuestro país, Luis Arroyo y Aznar homenajeó al Rvdo. Padre Dou con un almuerzo servido en esa Embajada, al que asistieron el Rector de nuestra Universidad, Ing. Jorge Muñoz Reyes, Hugo Mancilla, Decano de la Facultad de Ingeniería Civil; Hugo Zárate, candidato al rectorado, el Presbítero Juan Quirós, José Luis Aranguren, el Ing. Hugo López Videla y otros.

Estadística sobre producción agropecuaria en todo el país

Se ha dispuesto en el Ministerio de Agricultura que varias comisiones se dirijan al interior de la República para recabar datos estadísticos sobre varios renglones relativos a economía agrícola.

ECONOMIA AGRICOLA

La Dirección General de Economía Agrícola, dependiente del Ministerio de Agricultura, destacará a funcionarios de esa Secretaría de Estado con la misión de coordinar el suministro de informaciones relacionadas con: a) el derribe de ganado; b) precios al por mayor y menor; c) producción y utilización de materia prima de origen agropecuario y d) partes del estado de los cultivos.

REGISTROS

Entre otras labores, los encargados de conseguir datos estadísticos iniciarán el registro de granjas avícolas, establecimientos de lechería, fletes en actual vigencia para el transporte de productos de origen agropecuario y la determinación, en los mataderos, del peso vivo y el rendimiento de carne de las diferentes clases de carne de las diferentes clases de ganado.

El Oficial Mayor del Ministerio de Agricultura manifestó que el éxito de las comisiones encomendadas a los funcionarios elegidos para esta labor de Economía Agrícola, dependerá en gran parte de la cooperación que presten las autoridades político - administrativas y todas aquellas personas a quienes tengan que acudir en demanda de informaciones.

500 ex-trabajadores de la COMIBOL construirán una importante ruta

Quinientos trabajadores supernumerarios, retirados de la COMIBOL, tendrán a su cargo la construcción de un camino de 160 km. que vinculará los centros de Huanuni, Llallagua y Uncía con la localidad de Macha. La obra está encomendada al Servicio Nacional de Caminos.

La Alianza para el Progreso ha destinado 170 toneladas de víveres del programa Alimentos para la Paz para beneficiar a los trabajadores de la obra; los alimentos son: trigo, trigo mote, leche en polvo y aceite comestible.

A su vez, la Agencia de los Estados Unidos para el Desarrollo Internacional ha destinado la suma de 75.000 dólares para el pago de salarios de los obreros, que como parte del jornal de trabajo también recibirán quincenalmente raciones de alimentos.

La primera distribución se realizó el 4 de septiembre en la localidad de Llallagua, bajo la supervisión de Armando Rengel, del Servicio Nacional de Caminos y de Emilio Rivero, ayudante del programa de Alimentos para la Paz, en esa localidad.

COMUNICADO DE GRAFICOS

El Comité de Vivienda de Gráficos emitió un comunicado advirtiendo por última vez a los adjudicatarios de "Santiago de Lacaya" para que legalicen su situación de propietarios y suscriban las minutas individuales. Mañana los interesados deben hacerse presentes en la oficina del Asesor Legal del Consejo Nacional de Vivienda, Av. 20 de Octubre esq. Guachalla.

La nómina de los adjudicatarios que deben firmar las respectivas minutas es la siguiente:

Florencio España, Adolfo Velasquez, Primo Toro, Angel Rocha, Angel Bernal, Jorge Valenzuela, Carlos Luna, Ernesto Galzin, David Fernández, Alberto Vergara, Oclero Bazán, Rafael Diaz, Alberto Guevara, Daría Loayza de Prieto, Asunta Guzmán de Calero, Julio Quiroga, David Torres, Federico Centellas, Juan Gutiérrez, Abel Dominguez, Benjamín Lara, Guillermo García, Constantino Fuentes, Eugenio Quiroga, Luis Quisbert, Oscar Alvarez, Telésforo Revollo, Humberto Reque, Hugo Ergueta, Claudio Bazán, Juan José Aliaga Rivera, Luz Antequera de Miranda, Vicente Aliaga Bustillos.

Habrá granjas militares en la zona de los Laimes y Jucumanis

El Ministro de Asuntos Campesinos declaró a dirigentes Laimes y Jucumanis que lo visitaron para informarle que se han reiniciado los choques entre esos pueblos, que dispondrá el establecimiento de granjas militares en los territorios de los Laimes y de los Jucumanis, así como en otras zonas donde persiste la beligerancia.

En dichas granjas, que serán atendidas por fracciones militares, podrán los campesinos cumplir con el servicio militar y capacitarse, al mismo tiempo, en técnicas agrícolas y ganaderas; contarán con escuelas de educación rural y talleres para el fomento de la industria rural. Todas las dependencias estarán atendidas por agronomos, profesores, visitadoras sociales y miembros del cuerpo de paz.

El Ministro Rojas Guevara aseveró que esas granjas promoverán el desarrollo rural y neutralizarán la actividad bélica de las comunidades.

Para la ejecución de este propósito, dijo el Ministro Rojas Guevara, se está buscando la colaboración de USAID, Acción Cívica del Ejército, Desarrollo Rural, Cáritas y UNICEF.

ACCION DEL MINISTERIO DE GOBIERNO

Mientras estén en organización las granjas militares de referencia, el Ministro de Asuntos Campesinos informó a los delegados de Laimes y Jucumanis que ha solicitado al Ministerio de Gobierno adoptar las medidas necesarias para garantizar la pacífica convivencia entre los dos nombradas poblaciones del norte de Potosí.

CASO CALAMARCA

Se inició ayer la recepción de confesorias de los asaltantes

Al cabo de tres años y 42 días de producido el atraco a la camioneta de COMIBOL, en la región de Calamarca y el asesinato de los remeseros a quienes les fue asaltada la cantidad de 2.800 millones de bolivianos, dos de los cinco asaltantes rindieron ayer sus declaraciones confesorias ante el Juez 1º de Partido en lo Penal, Dr. Francisco del Carpio. Oscar Rodríguez y Elmo Aguirre ratificaron el contenido de sus declaraciones indagatorias prestadas ante el Juez del sumario. El Juez del Carpio continuará hoy recibiendo las declaraciones de Francisco Ibieta, Hugo Téllez y Marcial Fuentes.

Una vez que el Juez concluya con las confesorias de los acusados y co-acusados, que pasan de 30, procederá a la apertura de debates para el juzgamiento público de todos los que se han visto envueltos en el caso Calamarca.

Se informó en el Juzgado que la recepción de declaraciones confesorias se efectuará hasta mediados de octubre próximo.

OBSERVACIONES

Durante las declaraciones de Rodríguez y Aguirre estuvo presente en el acto el abogado de la empresa aseguradora que pagó la póliza de los 2.800 millones a COMIBOL, Dr. Carlos Tovar Guztlaff, quien entrevistado por PRESENCIA señaló que hay varias observaciones que hacer a la forma procedimental en que las confesorias son recibidas. "El Juez debe interrogar a los acusados sobre los pormenores de varios aspectos que aún quedan obscuros y sobre los hechos contradictorios que derivan de la revisión del proceso", dijo Tovar.

Seguidamente el abogado de "American Home Assurance" expresó que tales puntos, no esclarecidos todavía, son los siguientes: 1º) La inversión y distribución del dinero asaltado entre los autores y sus cómplices; 2) El descubrimiento de los autores intelectuales del atraco; 3) La individualización de las personas que se han beneficiado con el producto del atraco y que no han sido incluidas en el juicio; 4) La explicación que debe dar la Policía sobre los motivos que tuvo para dar libertad al difunto Hugo Fuentes, Francisco Ibieta y Oscar Rodríguez, cuando éstos fueron detenidos dos meses después de producido el hecho.

El Dr. Tovar anunció que presentará ante el Juzgado un extenso memorial haciendo presente al Juez todas las fallas de la investigación realizada y los aspectos que deben ser esclarecidos dentro de la estación plenaria del juicio.

SERRATE DIJO QUE ES ILEGAL HUELGA DE LOS MAESTROS

El Ministro de Educación afirmó que la huelga de maestros es ilegal porque sus dirigentes no siguieron el trámite respectivo que fijan las leyes, pero admitió, al mismo tiempo, que su despacho, como parte del conflicto, no hizo notificación alguna al Ministerio de Trabajo. Aclaró que el Ministerio de Educación se rige por las prescripciones del Código de la Educación y que, por tanto, no se sentía obligado a participar del conflicto al Ministerio de Trabajo.

Esa declaración la hizo después de informar al Presidente de la República sobre el desarrollo del conflicto con el magisterio y mientras se realizaba, en ese momento, una manifestación de maestros urbanos y rurales.

Serrate Reich expresó su extrañeza por el incumplimiento de los compromisos contraidos por los maestros, que decidieron suspender toda manifestación a tiempo de reabrir negociaciones con el Gobierno. Sobre éstas señaló que la posición del Gobierno se mantiene en sus mismos puntos, pues la realidad del país no permite "romper las barreras del presupuesto fiscal".

Expresó su esperanza, sin embargo, de que los maestros entiendan esa realidad y que en las próximas horas se arriben a soluciones que den fin al conflicto, tal como lo esperan los padres de familia.

CONFLICTO POLITICO ENTRE COMERCIANTES

Un grupo numeroso de comerciantes visitó anoche nuestra redacción para denunciar que están siendo objeto de amenazas por parte de elementos del Comando del M.N.R. de La Paz, concretamente sindicaron a Justino Claure y Amadeo Molina, de realizar toda serie de presiones para conseguir apoyo político y el reconocimiento de dirigentes del Sindicato de Comerciantes Minoristas de La Paz.

Expresaron que el hecho pusieron en conocimiento del Alcalde Municipal, sin que esta autoridad haya logrado solucionar el conflicto; expresaron que muchos comerciantes fueron notificados para desopar sus puestos de venta si no reconocían al dirigente Justino Claure, de quien dijeron insiste en mantenerse arbitrariamente a la cabeza del Sindicato de Comerciantes.

FORO POLITICO SE INICIA EN S. CRUZ

Bajo los auspicios de la Confederación Universitaria Boliviana, se iniciará mañana un foro político en la Universidad Gabriel René Moreno de Santa Cruz, con la participación de diez partidos políticos.

El foro ha quedado asegurado con la participación del Partido de Izquierda Revolucionaria, Partido Liberal, Partido Revolucionario Auténtico, Partido Social Demócrata, Movimiento Nacionalista Revolucionario, Partido Revolucionario de Izquierda Nacionalista, Partido Social Cristiano, Falange Socialista Boliviana, Partido de la Unión Republicana Socialista y Partido Comunista.

DENUNCIAN FRAUDE ELECTORAL EN LAS JUNTAS VECINALES

Comisionados del Vecindario de Villa Victoria plantearon la nulidad de las elecciones realizadas el pasado 30 de agosto, calificándolas de fraudulentas. Denuncian a Max Aguirre como el elemento hostil que trata de imponer su voluntad por la fuerza.

Un comunicado entregado a la prensa firmado por el Padre Marino Strinati, Jorge Sanjinés y Adolfo Flores, informa que el domingo 13 de septiembre a Hs. 10 se realizarán las elecciones para renovar la directiva de la Junta Vecinal de Villa Victoria, "para demostrar su repudio a quienes pretenden suplantar la voluntad cívica y vecinal de la zona de Villa Victoria".

ARBITRARIEDAD DE FUNCIONARIOS DEL CONTROL POLITICO

Agentes de Control Político se apoderaron ayer de una habitación de un domicilio particular —calle Romecín Campos, Nº 23— y se instalaron en ella en forma definitiva, al parecer, sin que las autoridades de la vivienda hubieran podido hacer algo para evitar el atropello.

Los dueños del departamento —una familia extranjera— denunciaron anoche que seis elementos de ese organismo oficial, arguyendo ser parientes de ministros y otras autoridades, forzaron las cerraduras de las habitaciones y se apoderaron de una de ellas, donde juntamente con mujeres, pasaron la noche.

La vivienda verificó por la tarde la denuncia y observó cómo habían sido violadas las cerraduras. Las puertas de las habitaciones estaban con candados nuevos colocados, según los denunciantes, por los agentes de Control Político.

Generosa actitud de cirujano argentino.—

Médico sucrense que iba a perder ambas manos será rehabilitado

Un médico y radiólogo de Sucre que hace tres años sufrió una grave lesión en las manos mientras trabajaba con un equipo de Rayos X, será operado y rehabilitado en Buenos Aires bajo la generosa atención del cirujano y escritor argentino doctor Enrique F. Malbec.

ATENCION GRATUITA

El doctor Malbec, que se encuentra en La Paz invitado por la Universidad Mayor de San Andrés, el Ateneo de Medicina y la Confederación Médica para que dicte un ciclo de conferencias sobre cirugía plástica y estética, acogió la gestión de sus colegas sobre la difícil situación que atraviesa el radiólogo sucrense. Malbec se comprometió llevar al herido a Buenos Aires, operarlo y rehabilitarlo por su cuenta. El herido que, al cabo de tres años, por carecer de medios está a punto de perder ambas manos debido a la ulceración, carece de medios económicos.

CONFERENCIAS

El doctor Malbec cuyo prestigio profesional es mundialmente conocido por cuanto participó en numerosos eventos científicos de Europa y América, dictó ya dos conferencias —una en el Hospital del Tórax y otra en la Confederación Médica— sobre problemas vinculados a la cirugía plástica, actuaciones que fueron ilustradas con la exhibición de películas y diapositivos de sus propias experiencias.

ESCRITOR

Otro ángulo sobresaliente en la personalidad de Malbec es su producción literaria. Producto de sus viajes que abarcan un total de 47 países son los libros de viajes: "Cómo los ví" y "Un mundo desconocido" y otros que presentados por Editorial Santiago Rueda de Buenos Aires alcanzaron dos y tres ediciones. Actualmente tiene en preparación otro libro de viajes en el que se propone incluir un capítulo sobre nuestro país en el que analizará las transformaciones que se operaron desde 1942, año que hizo su primera visita a Bolivia.

HERRAMIENTAS PARA "ACCION COMUNAL"

El programa de Acción Cívica, otro organismo de la Alianza para el Progreso, contribuirá con herramientas por valor de mil dólares a la tarea que cumple Acción Comunal. Las herramientas serán entregadas mañana en una ceremonia especial.

Ayer se realizó una reunión en la Municipalidad conjunta de los representantes de Acción Cívica, Juventud del MNR, Escuela de Servicio Social y de la Brigada de Scouts de Bolivia; en la oportunidad se acordó reestructurar el cuerpo ejecutivo de Acción Comunal, con el propósito de agilizar su labor.

Mañana se efectuará una segunda reunión para planificar las futuras labores; asimismo se tomará en cuenta el trabajo a efectuarse en la zona de El Tejar.

De otro lado, se tomaron acuerdos, con referencia a la creación de áreas verdes en los terrenos baldíos existentes en la ciudad de La Paz.

VENDEDORES AMBULANTES

Por instrucciones del Alcalde Municipal, continúan las tareas de control en los mercados y el retiro de vendedores ambulantes en las calles, cuya actividad constituye serio peligro para el libre tránsito de los peatones.

Señalan que La Paz debe ser sede de Instituto Pedagógico

Becarios del Instituto Superior de Pedagogía —cuya inauguración ha sido postergada— dirigieron una nota al Ministro de Educación, Carlos Serrate, pidiendo que La Paz sea definida como sede de esa nueva entidad.

Este Instituto debió ser inanugurado anteayer, según el programa original, pero a pedido de la Federación Nacional de Maestros y del Congreso Extraordinario de este sector, para que la sede sea Cochabamba, se postergó el acto inaugural.

Los becarios fundamentan su petición señalando que los organismos internacionales que cooperan financiera y técnicamente al Instituto han aceptado La Paz como sede del mismo; que por ello debe funcionar el Istituto de inmediato porque puede peligrar la ayuda de esos organismos (UNICEF y UNESCO) o dar lugar a un retraso de por lo menos seis meses en la inauguración.

Finalmente subrayan que la "totalidad de los alumnos admitidos" al Instituto han manifestado su deseo de trasladarse a La Paz y que un buen porcentaje de los mismos se encuentra ya en esta ciudad a la espera de la inauguración.

DEMOCRACIA...

(Viene de la Pág. 3)

mienza a orientarse por la línea demócrata-cristiana.

Es pues una tontería decir que en Bolivia, recién y a breve plazo aparecerá la Democracia Cristiana.

La afirmación de que los social-cristianos de todo el mundo tienen o han tenido vinculaciones clericales es también falsa e interesada. Así, el Movimiento Demócrata Cristiano Mundial esta integrado por partidos reconociendo la misma doctrina se denominan unos social-cristianos, otros demócratas - cristianos y algunos usan otros nombres. Adoptan la primera denominación los partidos de Bélgica, Venezuela, Bolivia y otros. El de Colombia se denomina Partido Social Demócrata Cristiano. Finalmente en Francia los demócrata-cristianos militan en el Movimiento Republicano Popular.

Pienso que si se quiere escribir acerca de la Democracia Cristiana, se debe tener un mínimo conocimiento de ella. Escribir, como se lo ha hecho, al calor de unos resultados electorales demuestra poca seriedad de un periodista.

La Democracia Cristiana va mucho más allá de un triunfo electoral. La Patria Joven clama una revolución en libertad donde reine la justicia social. Estamos los demócrata cristianos para lograrlo.

LOS LIBROS Y LOS DIAS

LAS FRONTERAS INTERIORES

Por RAMON SENDER

Una novela moderna es en los Estados Unidos, además de una obra de imaginación, un documento de algún valor informativo en los terrenos social y moral y, de un modo u otro, lo que han sido siempre las grandes novelas en todas partes: una revelación en profundidad sobre la sociedad en la cual vivimos. Todas estas cosas es "The March-Man", además de una obra de arte.

El mayor mérito de esta novela consiste en iluminar los diferentes niveles de una abstracción: las fronteras. Una frontera solía tener una sola dimensión longitudinal. En la novela resulta que la frontera tiene no sólo longitud, sino también profundidad. "The March-Man" es un título intrigante, como suelen ser los de las novelas modernas. No sólo quiere decir "el hombre en movimiento", sino también el hombre de fronteras, ya que en inglés se dice marches, como en español se decía "marcas" (y de ahí marqués, es decir, comandante de territorios fronterizos). Por añadidura, el protagonista, Franklin Carey, por casarse con una marquesa italiana pasa a ser marqués consorte, aunque no legalmente, ya que la ley norteamericana desconoce y considera ilegítimos los títulos nobiliarios.

Si las fronteras tienen profundidad no hay duda de que en ningún continente como en América esas profundidades han de ser perceptibles. En el norte se mezclan las sangres sajona, inglesa, francesa, española, portuguesa, rusa, china, africana. Lo mismo sucede en el centro y el sur del continente aunque se den con menos frecuencia los rasgos anglosajones y predominen los latinos. Esta novela de Keith Botsford se propone hacer luz sobre las complejidades de esa mixtura en el alma de un norteamericano típico y en la de Harry, su hijo. El "march-man" es Franklin Carey, quien se casa con la italiana Marzia, y va con ella a Europa donde el matrimonio vive veinte años. Después vuelven a California, falso edén para unos y verdadero para otros, resumen de virtudes y defectos de la América de hoy. Franklin nos muestra lo que es Europa para él, y Marzia lo que es América para ella. En el hijo Harry se ven las dos influencias en colisión.

El autor ha ideado una manera sutil para presentar los aspectos diferentes de esos niveles de modo que, aunque resulte la novela en su conjunto un poco barroca, permite ver con una claridad sorprendente el problema del hombre-frontera desde ángulos contrarios. Al comenzar la narración, el protagonista ha muerto ya. Pero va haciéndose presente, primero por lo que de él escribe su hijo Harry, después por lo que escribe su viuda Marzia. Más tarde por lo que recuerdan y refieren una hermana y el cuñado italiano quienes añaden a la persona del héroe vastas dimensiones no descubiertas antes.

El autor recurre a procedimientos honestamente arriesgados, es decir, nuevos dentro de la gran tradición del análisis efectivo, moral, intelectual y espiritual. Y la perspectiva interior se ilumina y engrandece permitiéndonos ver situaciones, símbolos y accidentes a veces de una sorprendente eficacia informativa y otras de una belleza emocional y lírica genuina.

Los niveles de una frontera constituyen un tema tentador, y más en este continente que en ningún otro. No hay duda que la profundidad física y moral es la dimensión más tentadora para un novelista. Sin necesidad de recordar las cosas que vió don Quijote en la cueva de Montesinos, la tercera dimensión es la que mayores promesas hace a los hombres de imaginación. Y en los Estados Unidos esas fronteras las hallamos a cada paso, en las universidades, las iglesias, los restaurantes, las calles. En el mismo hogar. Definir los niveles de la promiscuidad evitando la confusión es una tarea meritoria.

El lector se encuentra a veces en conflicto con los diferentes narradores de las tres partes en las que se divide la novela. Por ejemplo, cuando Marzia declara, muy segura de sí, que Europa es la civilización —por oposición a América del Norte, que representa alguna forma de juvenil barbarie—, Marzia se equivoca. Europa no es la civilización sino la cultura, lo que es diferente. El matiz vale la pena de ser subrayado. Civilización verdadera sólo puede haberla hoy en naciones sin pasado feudal donde la convivencia en la urbe (civilización viene de ciudad) ha sido la base de la ley presente y es la norma del futuro. La civilización presupone una tendencia al grupo social y a los valores de colectividad. La cultura, en cambio, es un hecho individual que puede no trascender fuera del individuo. Así, en Europa hay minorías cultas que pueden ser y son ocasionalmente más refinadas que en los Estados Unidos, pero la influencia de esas minorías sobre las masas es con frecuencia nula.

Por motivos todavía no bastante analizados, en la América Latina sucede algo parecido. Las minorías cultas se parecen más a las minorías de Europa que a las de los Estados Unidos. Así, pues, se puede establecer de un modo general (errores parciales comprendidos) que el nivel de civilización y de educación es más alto en los Estados Unidos que en Europa, lo que parece natural en un país que es el más rico del mundo. Pero en lo que se refiere a las minorías cultas, especialmente en arte y letras, Europa todavía conserva la palma. ¿Es bueno o malo? Es un hecho que, como los de la naturaleza en el mundo vegetal o mineral, no necesita calificación.

Cuando el protagonista va a Europa recibe una impresión de decadencia. Todo es sombrío, prestigioso, ruinoso. Es decir, decadente, por más que el prestigio de la cultura de las minorías disfrace la decadencia. Sin embargo, hay un encanto más o menos enfermizo en la vida europea. Es el prestigio de lo que declina y hasta podríamos decir de lo que se acerca a la muerte. Las artes gustan de ese prestigio y suelen cultivarlo con una especie de gozo culpable. Ahí radica la sostenida atención de Faulkner por el sur aristocrático (en desintegración), la misma atención de los autores teatrales en boga como Miller y Williams. Y hasta en las artes menores, como la novela regional con su exaltación de los héroes indios y las costumbres de los navahos, los apaches, los comanches casi extinguidos. El prestigio de lo que muere es radiante a veces como una puesta de sol en el mar. Los artistas, mayores o menores, lo saben muy bien. Guiraldes, en "Don Segundo Sombra", ofrece un ejemplo de relieve.

Por su parte, la impresión de Marzia cuando llega a California es de confusión y aburrimiento. La gente en América tiene miedo de estar sola, se mueve demasiado en relación con las necesidades de la vida, parece querer vivir en extensión lo que no vive en profundidad. Y como la juventud es la que lo decide todo, nadie quiere parecer viejo y ni siquiera maduro. Los viejos usan trajes claros, camisas de sport, juegan tennis y golf y evitan el diálogo transcendente y sobre todo el monólogo. Marzia nació y se crió en un continente individualista, y Franklin en un país de tendencia liberal socializante. El choque es revelador en su rica complejidad.

No hay lugar en una crónica para exponer todos los niveles del problema de las fronteras interiores. Pero podemos decir que donde la sutileza de la promiscuidad de culturas y civilizaciones es mayor es en el alma de Harry, el hijo, para quien la frontera no está fuera, sino dentro. Habrá que esperar que Harry tenga hijos a su vez, nacidos en América para que el problema se resuelva, aunque sea —como suele suceder— en forma de un problema nuevo y mayor. El problema del americano en América. (ALA)

Los Angeles.

ADELGACE
TOMANDO VITAMINAS

Uno de los problemas que han confrontado los que han dejado de comer para adelgazar, ha sido no sólo el sacrificio de no comer, sino la desnutrición que ésto representa.
Con ADELGADINA ha quedado resuelto este caso, ya que la persona come menos, pero está alimentada por la cantidad de Vitaminas que contiene ADELGADINA.
La ciencia médica ha probado que el conservar el peso no es solamente un problema de estética, sino una verdadera necesidad para conservar la buena salud. Detrás del exceso de peso, de la "OBESIDAD", se ocultan enfermedades tan malas como la arterioesclerosis, diabetes, enfermedades del corazón y otras. ADELGADINA regulariza el metabolismo de los alimentos, impidiendo que se acumulen las grasas en los tejidos. A-4

ADELGADINA

GANE EN ALTURA

O SEA MAS ALTO

Detalles gratuitos
C. T. Hospital
(P. L.) Azad Market.
Delhi 6, India.

HISTORIA · GEOGRAFICA
ARTE · BIOGRAFICAS

AVISO DE REMATE

BANCO DE CREDITO "SOCOINAGRO"

El Dr. Abelardo Carpio C. Juez 6º de Instrucción en lo Civil, de la Capital, etc.

Hace saber que por auto de fecha 31 de agosto de 1964, ha señalado para el día 15 del mes en curso a horas 15 y 30, el remate de una máquina de tejer de dos carros marca Buch, sobre la base de $b. 985.57 y por tenerse así ordenado dentro del juicio coactivo que le sigue el Banco de Crédito "Socoinagro" a la Sra Mary de la Fuente, sobre cobro de pesos bolivianos.

Los interesados en dicho remate pueden concurrir el día y hora indicados a la Tribuna de Remates del Palacio de Justicia previo el depósito de ley. Mayores informes en las oficinas del Banco, Av. 16 de Julio Nº 1615.

La Paz, 4 de septiembre de 1964

Jorge M. Vásquez Saavedra. — Actuario del Juzgado 6º de Instrucción en lo Civil.

AVISO DE REMATE

El Dr. José Valverde Montaño, Juez Segundo de Partido en lo Civil de la Capital, etc.

Hace saber, al público en general, que por auto de 15 de agosto del presente, se ha señalado para el día 16 de septiembre a horas 15. para el remate de la casa ubicada en el 6o. callejón de la calle "Los Andes" (Alto Chijini) de esta ciudad, sobre la base de su tasación catastral de: CIENTO VEINTE PESOS ($b. 120.-), por tenerse así ordenado dentro del juicio civil ordinario seguido por: Estefa Jiménez v. de Mamani contra: Rafaela Condori de Mamani y otros, sobre división y partición.

Los interesados en dicho remate pueden concurrir el día y hora señalados a la Tribuna de Remates del Palacio de Justicia previo el depósito del 5% de ley. Mayores datos en la Secretaría del Juzgado.

La Paz, 1o. de septiembre de 1964.

P.O. del Sr. J. 2o. de P. en lo C. Carlos Jaime Villarroel F., Secretario del Juzgado 2o. de Partido en lo Civil.— La Paz - Bolivia.

CINES

6 DE AGOSTO

Tel. 23829. — Matinée, tanda y noche: TRAMPA PARA SOLTEROS, en tecnicolor, con Tuesday Weld y Richad Beymer. — Actualidades francesas Nº 34 y Carrousel británico Nº 7. — Entrada $b 3.— y 3.50.

ABAROA

Tel. 10252. — Matinée, tanda y noche: LA LECHA ROTA, con James Stewart y Jeff Chandler.— Actualidades francesas. — Entrada $b. 2.50 y 1.50.

SCALA

Tel. 23535. — Matinée, tanda y noche: DIAS DE VINO Y ROSAS con Jack Lehmon y Lee Remick Prohibida para menores de 18 años. — Matinée $b. 3.— y 3.60 tanda y noche 3.50 y 4.00.

UNIVERSO

Tel. 12660. — Matinée, tanda y noche: SIETE HOMBRES Y UN DESTINO, en tecnicolor, con Yul Brynner y Horst Bucholz.— Matinée $b. 3.10 y 3.60; tanda y noche 3.80 y 4.30.

MEXICO

En tanda y noche, debut de la notable actriz de México: LORENA VELAZQUEZ, acompañada de un gran elenco artístico. — Entrada en las dos funciones $b. 8.— y 6.—

TESLA

Matinée, tanda y noche: LA GUARDIA DE LA REINA, con Daniel Massey, Raymond Massey y Robert Stephens. — Matinée $b 3.— y 3.50; tanda y noche 3.50 y 4.—

MIGNON

Tel. 25144. — Matinée y noche doble: GUERRA ENTRE PLANETAS y LEYENDA DE LOS PERDIDOS. — Platea $b. 2.— y galería 1.50.

MIRAFLORES

Matinée, tarda y noche: LOS 4 JINETES DEL APOCALIPSIS con Gleen Ford. — Matinée, tanda y noche $b. 1.50.

LA PAZ

Matinée, tarda y noche: estreno de RIFIFI EN TOKIO, con Karl Boehm. — Matinée $b. 3.—; tanda y noche 3.50.

PRINCESA

Tel. 20921. — Matinée, tanda y noche: LA CORISTA, con Marujita Díaz. — Luneta matinée $b. 3.—; tanda y noche 3.50.

PARIS

Tel. 29704. — Matinée, tanda y noche: EL CUERVO, con Vincent Price y Peter Lorre. — Luneta $b. 3.—

MURILLO

Tel. 11647. — Matinée, tarda y noche, estreno: CLEOPATRA, en tecnicolor, con Pascale Petit. — Mayores. — Luneta $b. 2.50 y galería 1.50.

COLON

Tel. 23477. — Matinée, tanda y noche: VIVA CHIHUAHUA, con Miguel Aceves Mejía y Tin Tan.— Alta $b. 1.50.

AVENIDA

Tel. 25409. — Matinée y noche: jueves femenino con programa triple: CONTRABANDO AE 20.000 OJOS y MALDICION CONDENADO, con Willia ker. — Tanda: CONTRAB AEREO y 20.000 OJOS. — y noche $b. 2.— y 1.50; y 1.—

BOLIVAR

Tel. 25051. — Matinée, tanda noche: la divertida cinta BRE DE VERDAD, con Wayne y Maureen O'Hara, nicolor. — Matinée $b. 2.— tanda y noche 2.50 y 2.—

MONJE CAMPERO

Tel. 23333. — Matinée, tanda noche: MARISOL RUMBO A Matinée $b. 3.— y 2.50, noche 3.50 y 3.—

EBRO

Tel. 26764. — Matinée, tanda noche: EL SEÑOR TORMENT Matinée $b. 2.50 y 1.50; noche 3.— y 1.50.

IMPERIO

Tel. 10451. — Matinée, tanda noche: funciones dobles: — MASCARA DEL DEMONIO LOS HEROES MUEREN JO NES. — Matinée, tanda y $b. 2.— y 1.50.

ROXY

Tel. 23610. — Matinée CUANDO HIERVE LA SAN y LA LEYENDA DEL MA Tarda y noche: CUANDO HI LA SANGRE y PASI OCULTAS. — Entrada en funciones $b. 2.50.

HOY

Jueves 10

METRO-GOLDWYN-MAYER presenta

RIFIFI EN TOKIO

("RIFIFI IN TOKYO")

Una Producción de JACQUES BAR con (en orden alfabético)

KARL BOEHM
KEIKO KISHI
BARBARA LASS
CHARLES VANEL
MICHEL VITOLD

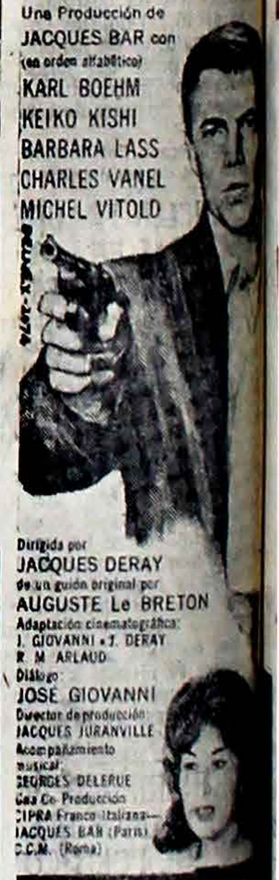

Dirigida por JACQUES DERAY
de un guión original por AUGUSTE Le BRETON
Adaptación cinematográfica: J. GIOVANNI - J. DERAY R. M. ARLAUD
Diálogo JOSE GIOVANNI
Director de producción JACQUES JURANVILLE
Acompañamiento musical: GEORGES DELERUE
Gaz Co. Producción CIPRA Franco-Italiana — JACQUES BAR (Paris) P.C.M. (Roma)

cine LA PAZ

Preocupada?
Se retrasan las
FUNCIONES FEMENINAS?

Cuando las funciones femeninas se retrasan, usted se siente nerviosa y preocupada. ¡Elimine la causa enseguida! Tome KRONOX y rápidamente recobrará esa normalidad y bienestar que la harán sentirse segura. KRONOX es el moderno procedimiento que la ciencia médica ha puesto al servicio de la salud y la felicidad de la mujer, cuando se retrasan sus "días críticos". ¡Pídalas hoy en su botica y siéntase segura, contenta y saludable! K-2

KRONOX CAPSULAS *para la mujer*

VIVA LA VIDA

sin dolores con CAFIASPIRINA

Ferrocarril La Paz-Antofagasta (Sección Boliviana)

COTIZACION Nº P.A.A. 26/64

Se invita a todos los comerciantes e industriales del país, para que presenten sus ofertas para la provisión de los siguientes artículos:

ITEM	ARTICULO	Unid.	Cantid.
1	Arroz nacional seleccionado	Quintal	570
2	Avena en latas	Lata	3.000
3	Chocolate para preparar	Pqte.	2.000
4	Fideos a granel	Quintal	570
5	Fideos Tallarín, 500 gramos	Pqte.	2.000
6	Frutas al jugo, Piña	Lata	1.000
7	Galletas sin crema, 200 gramos	Pqte.	2.000
8	Galletas con crema, 200 gramos	Pqte.	1.500
9	Jabón para lavar ropa, 300 gramos	Pan	20.000
10	Laguada (Harina preparada)	Pqte.	2.000
11	Leche en polvo de 2½ libras	Lata	3.600
12	Leche en polvo de 1 libra	Lata	4.800
13	Manteca de cerdo	Lata	900
14	Mermelada de duraznos	Lata	2.000
15	Sardinas en tomate	Cajón	100
16	Salchichas tipo Viena, 6 pares	Lata	2.000
17	Té en paquetes de ½ libra	Libra	5.200
18	Velas de 4/400	Pqte.	3.000

CONDICIONES:

1º— Los precios deben ser en firme, indicando precio unitario y monto total, puestos nuestros depósitos o sobre vagón en nuestras líneas.

2º— Toda oferta debe venir acompañada de muestra y ser artículo de primera calidad, asimismo se deberá indicar el origen de la mercadería ofrecida, aclarando si es nacional o de importación, y en tal caso qué procedencia.

3º— La Empresa se reserva el derecho de rechazar todo producto que no sea similar a la muestra presentada.

4º— Claramente debe indicarse condiciones de pago, se dará preferencia a la firma que mayores plazos ofrezca, igualmente debe indicarse tiempo de validez de la oferta presentada.

5º— Toda oferta debe venir acompañada de requisitos legales (Boleta de Garantía de $b. 50.00 más el 5 0/00 (Cinco por mil) del valor total, papel sellado de $b. 0.50 y Timbre de Ley de $b. 0.50), sin cuya presentasión toda oferta será descartada.

6º— El oferente deberá indicar el número de su registro en la Cámara de Comercio y localidad respectiva.

7º— Las ofertas deben enviarse en sobre cerrado y con la siguiente inscripción: COTIZACION Nº P.A.A. 26/64 y rotulada al F.C. La Paz-Antofagasta (S.B.), Sección Adquisiciones, Casilla Nº 428 La Paz, hasta el día 30 de septiembre de 1964, horas 18.00 p.m. Toda oferta que llegue fuera de este término será descartada.

La Paz, Septiembre de 1964.

ADMINISTRADOR GENERAL

CAJA NACIONAL DE SEGURIDAD SOCIAL

AVISO

Se pone en conocimiento de los asegurados, empresarios y público en general que ya se halla en venta la Compilación concordada de "Disposiciones Legales sobre Seguridad Social".

Comprende esta obra, el Código de Seguridad Social, su Reglamento y disposiciones conexas que se han dictado en la materia. (Caja de Seguro Social Ferroviaria, Bancaria, Beneméritos de la Patria etc.).

Los interesados podrán adquirir la indicada obra de la Sección Caja de la Institución, (Of. Central — Av. Mariscal Santa Cruz esq. Almirante Grau — Planta Baja), al precio de $b. 20.—.

La Paz, 9 de septiembre de 1961.

Ferrocarril La Paz-Antofagasta (Sección Boliviana)

COTIZACION Nº M. 2/64

Con destino al personal del F.C. La Paz-Antofagasta (S.B.), se convoca a propuestas para la provisión de lo siguiente:

1º— 2.100 juegos overoles — tipo jardinero.

CHAQUETA.— Con manga larga, cuatro bolsillos con tapas y refuerzos (atraques), triple costura y botonadura de primera clase.

PANTALON.— Tipo jardinero con tirantes, un bolsillo grande en la pechera, dos delanteros y dos traseros, botonadura de primera clase, hebillaje de primera con refuerzos en los bolsillos (atarques), triple costura.

2º— 1.300 metros casimir plomo para uniformes.

Las propuestas deberán indicar claramente el precio unitario y monto total, plazo mínimo de entrega y condiciones de pago, debiendo presentarse con todas las formalidades de ley (Boleta de garantía de $b. 50.00 más el 5 0/00 (Cinco por mil) del valor total papel sellado de $b. 0.50 y Timbre de Ley de $b. 0.50) El oferente deberá indicar el número de su registro en la Cámara de Comercio y localidad respectiva. Las propuestas se recibirán hasta el día 30 de septiembre de 1964, horas 18.00 p.m. en sobre cerrado, en las oficinas de la Sección Adquisiciones, calle Bolívar Nº 724, segundo piso, Casilla Correo Nº 428 La Paz.

El sobre con las propuestas deberá llevar la siguiente inscripción FERROCARRIL LA PAZ-ANTOFAGASTA (S.B.) SECCION ADQUISICIONES, CONVOCATORIA DE PROPUESTAS Nº M. 2/64 y deberán acompañar imprescindiblemente muestras de los artículos ofertados.

La Paz, Septiembre de 1964.

ADMINISTRADOR GENERAL

Caja Nacional de Seguridad Social

CONVOCATORIA A CONCURSO DE MERITOS

Se llama a Concurso de Méritos Abierto a todos los profesionales médicos especialistas en Tisiología para la provisión del cargo de médico suplente del Servicio de Catastro Pulmonar y Vacunación B.C.G. del Policlínico "9 de Abril", bajo las siguientes bases y condiciones:

a) Ser boliviano de nacimiento.
b) Tener título de médico-cirujano en Provisión Nacional.
c) Ser especialista en Tisiología y/o tener experiencia en la materia no menor de 2 años.
d) Tener antigüedad profesional profesional no menor de 2 años.
e) El horario de trabajo es de 4 horas diarias repartidas en 2 horas en la mañana de 10 a 12 y 2 horas en la tarde de 14 a 16.
f) El sueldo básico mensual es de $b. 1.000.—
g) El tiempo de duración de sus funciones es de 15 meses.

Los expedientes deberán presentarse en las Jefaturas Médicas Regionales, o en la Sub Gerencia Médica en la ciudad de La Paz, (calle Ingavi esq. Plaza Murillo (2º piso), hasta horas 18 del día 21 de septiembre.

La Paz, 9 de septiembre de 1964.

GERENCIA GENERAL
Unidad de Relaciones Públicas

DOCUMENTO DIGITALIZADO

OMATICAS

agasajar a la artista ar- señora Libertad Lamar- el Encargado de Negocios de rgentina señor Antonio Dono- ofrecerá mañana una recep- de 11 a 13 en la residencia de bajada. Se encuentran invi- a esta reunión personalida- e nuestras esferas culturales, icas y sociales.

che el Encargado de Nego- d. l. del Brasil ofreció una cena en honor de un grupo de artistas bolivianos que se au- sentan del país con dirección a Estados Unidos y la Argentina.

———

Celebró su aniversario natal, el Encargado de Negocios de la Argentina señor Antonio Donovan que convidó un cocktail a las personas que estuvieron a congratularlo.

———

Se encuentra delicado de salud el Encargado de Negocios del Reino Unido señor E. Anthony Bullock.

CONFERENCIA MENSUAL DEL CLERO

Con mucha concurrencia ayer en el local del Seminario Menor se llevó a cabo la conferencia mensual del clero, cuya actuación principal estuvo a cargo del R.P. Miguel van Schaik y la Hora Santa fue dirigida por el R.P. Mario Lezana.

AMIGOS DE LA CIUDAD

Los Amigos de la Ciudad se reunirán hoy en su sesión semanal en la que el profesor señor Gastón Bejarano disertará sobre la carretera marginal de región selvática que corresponde a Bolivia.

SOCIEDAD "DANTE ALIGHIERI"

El próximo lunes a las 18 y 30 se posesionará en un acto especial el Directorio de la Sociedad "Dante Alighieri" en los salones de la Embajada de Italia situada en la Av. 6 de Agosto 2575. Con este motivo circulan invitaciones en nuestros círculos sociales.

CAMARA DE DIPUTADOS

La Directiva de la Cámara de Diputados ofrecerá hoy a horas 11 un agasajo en el Automóvil Club Boliviano en honor de los periodistas locales.

MUESTRA PICTORICA

El artista nacional Guillermo Mosqoso Padilla inaugurará su muestra pictórica en el Salón de Exposiciones de la Alcaldía Municipal el día de hoy a horas 18 y 30.

REUNIONES

Damas de nuestra sociedad concurrieron ayer al té-rummy que ofreció en su residencia de la Av. Arce la señora Lily Cuenca de Ballivián.

———

Para el viernes próximo la señora Alicia Mattos de Quiroga ha invitado a un grupo de sus relaciones para una tarde de juego seguida de té.

———

Agasajando a la señora Natalia Palacios de Zlolniski por su próximo viaje a España, ayer tuvo lugar el té ofrecido por un grupo de sus amigas en casa de la señora Betty La Rosa de Kanudt.

SESION DE ECONOMIA DOMESTICA

EN CASA de la señora María Luisa Patiño de Reynolds se cumplió una sesión de Economía Doméstica en la que participó un grupo de damas de nuestra sociedad que figura en el grabado y que contó con la dirección de la señora Maruja Salinas Unzueta. En esta oportunidad prepararon una torta de chocolate cuya receta consigna: Ingrediente: 3/4 paquete de mantequilla, 2 y media tazas harina, 2 cucharillas de royal, 3/4 taza de leche, 4 huevos y 1 cucharilla de esencia de vainilla. Preparación: Se baten los huevos separadamente y luego la mantequilla con una taza de azúcar añadiendo las yemas y la harina poco a poco alternando con la leche. Posteriormente se añade las claras a punto nieve y después se pone en un molde enharinado y enmantecado a horno de 350°. Crema de Chocolate: 1 taza chocolate rallado, 1 taza de agua, 3/5 taza de azúcar, 1 taza de leche, 4 cucharadas de maicena. Modo de preparar: Se mezcla todo y se pone a fuego lento hasta que se seque un poco batiendo todo el tiempo y cuando ha tomado espesor se saca del fuego y se pone una cucharada de mantequilla. Cuando la torta está fría se sa del fuego y se pone una cucharada de mantequilla. Cuando la torta está fría se la corta en dos por el medio y se rellena y baña con la misma crema.

CAMARA DE COMERCIO ITALIANA EN BOLIVIA

CONVOCATORIA

Conforme al Art. 11 de los Estatutos, se convoca a los señores socios a la ASAMBLEA GENERAL ORDINARIA que deberá reunirse el día 24 de Septiembre de 1961 a horas 18.30 en el local de la Institución, Av. 6 de Agosto 2575, con el objeto de considerar la siguiente orden del día:

1.— Aprobación del Acta de la Asamblea anterior
2.— Informe anual del Presidente
3.— Nombramiento de los revisores de cuentas
4.— Aprobación del estado financiero de la gestión 1963-1964.
5.— Aprobación del presupuesto financiero por el período 1° Julio - 31 de Diciembre 1964.
6.— Varios.

La Paz, 10 de Septiembre de 1964.

EL PRESIDENTE

Universidad Mayor de San Andrés

FACULTAD DE MEDICINA Y CIRUGIA

Se convoca a concurso de méritos, exámenes de competencia y en caso necesario a exámenes de oposición, para la provisión del cargo de JEFE DE TRABAJOS PRACTICOS DE LA CATEDRA DE TECNICA QUIRURGICA Y CIRUGIA EXPERIMENTAL, de acuerdo a las siguientes condiciones:

1° — Tener más de 5 años de ejercicio profesional.
2° — Haberse dedicado a la especialidad de cirugía general.
3° — Disponer de un tiempo mínimo de 4 horas semanales.

Los interesados deberán presentar sus expedientes en la Secretaría General del Rectorado, hasta el día martes 15 de septiembre del presente año a horas 18.

La Paz, septiembre 7 de 1964.

SOCIAL

El próximo lunes la señora Emma Alvarez de Huici agasajará con un té-rummy a sus amigas en su residencia de Sopocachi.

CUMPLEAÑOS

Fue muy felicitada por sus relaciones la señora Irma Hanhart que celebró su aniversario natal.

———

Igual acontecimiento celebró la señora Mery Jansen de Iturralde que recibió el saludo de sus amigas.

———

Ayer cumplió un año más de vida la señora Cecilia Guzmán de López Zilvetti que invitó un té a las personas que acudieron a felicitarla.

NACIMIENTOS

En la Clínica Alemana ha nacido el segundo hijo de los esposos señor Germán Muller y señora Carmiña Santa Cruz.

———

El día martes pasado ha sido alegrado con el nacimiento de su primogénito el hogar de los esposos Freddy Morales Espinoza y Ruth Rossel de Morales.

BAUTISMO

El sábado ha sido llevado a la pila bautismal el primogénito de los esposos Hugo Lizarazu Nathes y Gladys Camacho que fue bautizado con el nombre de Rory Augusto, fueron padrinos el Sr. José Illescas y su señora Mireya L. de Illescas.

SESION DE ECONOMIA DOMESTICA

Un grupo de damas de nuestra sociedad se reunió ayer en casa de la señora Ana Crooker de Valle en una sesión de Economía Doméstica dirigida por la señora Maruja Salinas Unzueta.

ENFERMOS

Se encuentra delicado de salud el señor Luis Freudenthal.

———

Mejorada la señora Carmen Velarco de Rojas.

En el Pensionado del Hospital General se medicina la señora Emilia Wilde de Lairana.

———

CUMPLEAÑOS

HOY CELEBRA su cumpleaños el niño **Franklin Johny Calderón Mercado y con este motivo sus padres ofrecerán un té el próximo domingo en su residencia particular.**

Guarda cama la señora Miriam de la Viña de Narcho.

———

Restablecida la señora Carmen M. de Troche.

VIAJEROS

El sábado retornará de Estados Unidos la señorita María Eugenia Montes Durán.

———

Prepara viaje a Estados Unidos el señor Gastón Zamora.

———

De Caracas el señor Carlos Carrasco Mejía.

———

De Lima el señor Julio Arauco.

———

A Lima el señor Ramiro Gutiérrez Iturralde.

———

A Cochabamba el señor José Canedo López.

De Cochabamba el señor Franz Ondarza, Corresponsal de "PRESENCIA".

Sagrados Corazones

Las religiosas y el Comité Organizador de la Kermesse del Colegio de los Sagrados Corazones agradecen a los Padres de Familia, ex-alumnas, alumnas y a todos los que con su valiosa cooperación contribuyeron al gran éxito de este festival.

NUEVAS GRAGEAS SE HAN EMPEZADO A VENDER EN LAS FARMACIAS CONTRA

CIATICA LUMBAGO REUMA-ARTRITIS

DOLORES DE ESPALDA Y MUSCULARES

FORMULA DE UN LABORATORIO AMERICANO

La acción de esta fórmula, por las propiedades terapéuticas de sus componentes, es analgésica y antiflogística, aliviando rápidamente el dolor y contribuyendo a la eliminación del ácido úrico depositado en la parte afectada. Uno de los componentes de esta fórmula es el Acido Gentísico, sustancia activa que inhibe o neutraliza la hialuronidasa, fermento producido por algunos gérmenes que juegan un papel muy importante en la patogenia del reumatismo. Esta fórmula, que se vende con el nombre de NEOREU, en grageas, tiene también la ventaja de ser muy tolerada por el estómago.

Si Ud. padece de artritis, reuma, gota, dolores musculares y de espalda, ciática, lumbago y ha usado otros medicamentos sin haber logrado resultados satisfactorios, pruebe las grageas NEOREU y quedará sorprendido de sus magníficos resultados.

NEOREU ALIVIA DE INMEDIATO Y CONTRIBUYE A LA ELIMINACION DEL ACIDO URICO

Corporación Boliviana de Fomento

BANCO INTERAMERICANO DE DESARROLLO

LICITACION Nº 10 DEL PROGRAMA DE VIVIENDA

CONSTRUCCION DE 97 VIVIENDAS Y SERVICIOS DE AGUA POTABLE Y ALCANTARILLADO PARA COMITE PRO-VIVIENDA MINERA MILLUNI

Se convoca a las empresas constructoras de primera y segunda categoría, inscritas en la Cámara Nacional de Construcciones y a las Empresas de los países miembros del Banco Interamericano de Desarrollo que cumplan con este requisito, a concursar en la Licitación para construir 97 viviendas de interés social y las redes urbanas de agua potable y alcantarillado sanitario en la zona de Villa Dolores "El Alto de La Paz". Este proyecto ha sido elaborado por el Comité Pro-Vivienda Minera Milluni y será financiado con recursos del Préstamo otorgado por el Banco Interamericano de Desarrollo y aportes nacionales, dentro del Programa de Alianza para el Progreso.

Los pliegos de especificaciones, planos e informaciones adicionales, podrán ser retirados por los interesados, de la Oficina de Vivienda de la Corporación Boliviana de Fomento, Edificio "La Urbana" 4o. piso, Avda. Camacho, a partir del día 14 de septiembre de 1964 y previo pago de $b. 400.—

Las propuestas deberán ser presentadas en dicha oficina, hasta el día 15 de octubre de 1964 a horas 18.00.

La Paz, 4 de septiembre de 1964.

PLAN NACIONAL DEL DESARROLLO RURAL
BANCO INTERAMERICANO DE DESARROLLO

Convocatoria a propuestas Nº 1-64

Se convoca a propuestas a las firmas intersadas para la provisión de nueve camionetas de doble tracción con destino a la Oficina Central y Bases del Plan Nacional del Desarrollo Rural. Esta adquisición se la efectuará con fondos provenientes de Préstamo Nº 67/TF-BO otorgado por el B.I.D.

La Administración proporcionará el Pliego de Especificaciones para esta adquisición.

Las propuestas deberán ser presentadas con los siguientes requisitos:

a) Propuestas
b) Papel sellado de $b. 0.50
c) Timbres de Ley: 1 x 10.000 sobre el monto total de la propuesta.
d) Certificado de pago de impuestos al día.

La Paz, 9 de septiembre de 1964.

OSCAR F. URIA M.
Administrador General del Plan Nal. Desarrollo Rural

CONFERENCIA DEL P. ALBERTO DOU, S.J.

El eminente matemático, sucesor de Rey Pastor en la Cátedra y en la Academia de Ciencias de España, R.P. Alberto Dou, S.J., después de dar varias conferencias de alta matemática a los círculos especializados de Bolivia, presentará su tema:

"El cristiano ante el progreso científico"

El día jueves 10 de septiembre, a hs. 18.30 en el Colegio San Calixto.

No deje de asistir. Esta conferencia esta destinada a Ud.

VUELE HOY por AVIANCA y díganos cómo desea pagar

Usted AVIANCA la Primera de las Américas le ofrece un sensato PLAN DE CREDITOS. PAGUE SOLO UNA PEQUEÑA CUOTA INICIAL y viaje con la comodidad y rapidez del JET ECHO. TODO "TODO" FIJO

AVIANCA LA LINEA AEREA COLOMBIANA

Consulte a su Agente de Viajes IATA o al Agente General en Edificio KAVLIN 3 piso Telf. 10661

PUBLIX Ltda.

HOY HOY HOY

PRESENCIA
Deportes
La Paz, Jueves 10 de Septiembre de 1964

INDEPENDIENTE GANO AL INTERNAZIONALE

MARIO RODRIGUEZ MARCO EL UNICO GOL A LOS 12 MINUTOS DEL SEGUNDO TIEMPO CON GOLPE DE CABEZA.— FUE FALLA DEL ARQUERO ITALIANO SARTI QUE SOLTO UNA PELOTA YA DOMINADA.— ROLAN SALIO LESIONADO A LOS 35 MINUTOS DE LA PRIMERA ETAPA E INDEPENDIENTE ACTUO CON 10 HOMBRES.— 80.000 PERSONAS CELEBRARON LA CONQUISTA DE LOS ROJOS QUE LOS COLOCA A UN PASO DEL TITULO MUNDIAL DE CLUBES.— El SEGUNDO MATCH SE JUGARA EN MILAN EL 23.—

BUENOS AIRES, 9 (Especial).— Ante 80.000 espectadores ubicados en el estadio de Independiente en la localidad de Avellanda, suburbio industrial de Buenos Aires, el equipo local logró vencer al Internazionale de Italia por 1 a 0, en partido correspondiente, al campeonato mundial de clubs.

ALINEACIONES

INDEPENDIENTE: Santoro, Ferreiro, Maldonado, Guzmán y Rolan; Mura y Acevedo; Bernao, Prospiti, Mario Rodríguez y Savoy.

INTERNAZIONALE: Sarti: Tachini, Bornig, Guarnieri y Fachetti; Tichi y Mazola; Jair Da Costa, Peiró, Luis Suárez y Corso.

GOL: Mario Rodríguez a los 12 minutos con golpe de cabeza al aprovechar falla del arquero Sarti que soltó la pelota.

La primera etapa fue muy pareja y el equipo italiano impresionó por su peligrosidad en el contragolpe, pues ingresó a jugar defensivamente en razón de que su intención era lograr un empate que le permitiera actuar con ventaja en el segundo partido que se jugará en Milán. Sus delanteros, sumamente veloces, incursionaron una y otra vez a la valla de Santoro que por lo menos en un par de ocasiones se salvó de caer vencida. El alero, Jair da Costa que es brasileño de origen fue el más penetrante, bien acompañado de los españoles Pieró y Luis Suárez.

ROLAN LESIONADO

A los 35 minutos, Rolan, zaguero de Independiente quedó lesionado y tuvo que ser retirado del campo de juego sin sustitución por impedirlo la reglamentación de esta serie de encuentros finales. El zaguero no volvió a la cancha e Independiente tuvo que jugar con sólo 10 hombres.

SEGUNDO TIEMPO

En la fase complementaria, y con Independiente disminuído numéricamente, el panorama parecía favorecer íntegramente al plantel italiano, pero una falla del arquero Sarti cambió de fisonomía al cotejo. Hasta los 10 minutos, había sido el equipo visitante el que había hecho más méritos para lograr un gol.

EL UNICO TANTO

A los 12 minutos un centro despedido por Bernao fue cabeceado por Mario Rodríguez. El envío fue detenido por el arquero Sarti, que luego perdió la pelota inexplicablemente dando lugar a que se introdujera en el arco algunos centímetros. El gol fue validadó.

Después del gol, Independiente se dedicó a defenderse y optó por utilizar el contragolpe que en una ocasión dejó a Savoy sólo frente a Sarti, perdiendo la ocasión al disparar muy alto.

JUBILO

A la terminación del cotejo, los pañuelos blancos saludaron la victoria de Independiente, cuyos hombres con los dos brazos en alto saludaron a los 80.000 espectadores q' presenciaron el match.

MARCO EL GOL DEL TRIUNFO. — Mario Rodríguez, entreala izquierdo de Independiente, que anotó el único gol del match de anoche, con golpe de cabeza a los 12 minutos del segundo tiempo.

EQUIPO NL. DE TENNIS VIAJA HOY A CHILE

COMENZO SU CAMPAÑA ANTES DE IR A P. ALEGRE

"Espero con mucho optimismo lo mejor" nos dijo anoche Patricio Apey Director Técnico del Equipo Bolivia de Tenis respecto a la actuación de nuestros muchachos en el Sudamericano de Tenis. El equipo nacional se ausenta hoy rumbo a la sede de la competencia —Porto Alegre, en Brasil— pero previamente jugará en varias ciudades de Chile y posteriormente en Montevideo, para luego trasladarse a la ciudad donde se realizará la competencia sudcontinental.

GRAN PREPARACION

Luego de una responsable y gran preparación, como nunca se había acostumbrado en nuestro medio y con una moral muy alta viaja el team nacional, de cuya actuación en el sudamericano se espera mucho, teniendo sobre todo en cuenta el papel cumplido el pasado año. El conjunto que representará a nuestro país está integrado por los mejores jugadores con que cuenta actualmente el tenis boliviano, luego de un evidente progreso en el que tuvo que ver mucho Patricio Apey.

La delegación que se ausenta hoy está integrada por las siguientes personas: Patricio Apey, Director Técnico. Jugadores: Eduardo Gorostiaga, Ramiro Benavídez, Gabriel Silva, Marcelo de la Serna y Freddy Oporto, que jugarán en las competencias de seniors y juniors. Javier Sanjinés, Mario Oporto, Javier Valle y Eduardo Zbinden (Jr.) que actuarán en la categoría infantil. Eduardo Zbinden Jr. no viaja hoy y se incorporará a la delegación directamente en Porto Alegre. En la sede del certamen también se incorporarán los señores Eduardo Zbinden y Gustavo de Rada que presidirán la delegación boliviana. Junto con el equipo nacional viaja también hoy la señora Marcela de Apey, esposa del director técnico del equipo.

El equipo nacional iniciará su actuación en el exterior el sábado, jugando en el Campeonato "Fiestas Patrias" de Chile. Posteriormente el 22 enfrentarán a la Selección de Curicó.

EQUIPO JUVENIL BOLIVIANO. — He aquí en pleno a la delegación de tenis que hoy se ausenta a Santiago de-Chile para luego pasar a Buenos Aires y finalmente a Porto Alegre, al Sudamericano

CREDITOS. — Ramiro Benavidez y Eduardo Gorostiaga, los dos créditos del equipo nacional de tenis. Se espera mucho de ellos en la gira que hoy inician.

M. Martínez actuará en el torneo de tenn en la provincia de Salt

VIAJARA HOY A ARGENTINA

Hoy se ausentará a la ciudad de Salta, República Argentina, el tenista nacional Mario Martínez, que fue especialmente invitado por el Club "Gimnasia y Tiro" de aquella localidad. Martínez participará en el torneo anual Provincia de Salta que se realiza en homenaje a la festividad del Señor y la Virgen del Milagro.

Esta competencia está jerarquizada año tras año por la presencia de figuras de caegoría internacional y por ello la actuación de Martínez representa un honor para el tenis boliviano. Lamentablemente Martínez no puede ser acompañado por los tenistas juveniles que precisamente hoy viajan a Chile, ni por Argandoña o Araujo a quienes razones de trabajo impiden el viaje. De todas maneras, es de esperar una buena actuación de Martínez en ese campeonato.

CONVOCATORIA AL TORNEO

"ROSARIO SCHEPPARD"

1.— Pueden tomar parte todos los clubs debidamente afiliados a la Asociación Deptal. de Lawn Tennis. 2.— Se jugará el torneo "Rosario Sheppard" en primera categoría singles, el mismo comenzará el 26 de septiembre de 1964. 3.— Pueden tomar parte todos los jugadores clasificados en la mencionada categoría exclusivamente. 4.— La inscripción por jugadores de $b. 5.00, debiendo ser los delegados de cada club los encargados de efectuar dicha inscripción. 5.— Las inscripciones se reciben en la Secretaría del Club de Tenis La Paz hasta el día 22 del pre- se: a horas 18 y 30 día se efectuará la facción del dro y sorteo respectivo. 6.— te torneo se jugará a lo de tres sets, excepto la fina será a lo mejor de cinco sets gos. Habrá una tolerancia minutos para dar el resp W. O. 7.— Cualquier duda de ser absuelta por la Com Técnica compuesta por los res Carlos Sheppard, Waldo lle y Mario Martínez V.

A SALTA. — Mario Martínez se ausenta hoy a Salta para participar en el torneo internacional organizado po rel club "Gimnasia y Tiro".

EL SABADO Y DOMINGO SE REALIZARA UN CONCURSO DE TIRO AL BLANCO EN IRPAVI

EN HOMENAJE A LA EFEMERIDES DE COCHABBA.

El sábado y domingo próximos en homenaje a la efemérides de Cochabamba se cumplirá un Concurso de Tiro al Blanco. La competencia se realizará en Irpavi con fusil, arma libre y será de carácter individual. Las condiciones a las que se sujetará la competencia son las siguientes:

Lugar: Polígono de Irpavi (Colegio Militar. Fecha: 12 y 13 de septiembre de 1964. Arma: Fusil, arma libre. Blanco: De 10 zonas, diámetro 1 m., diana de 0.60 cms. Distancia: 200 y 300 metros. Pruebas: A) 200 metros. Tiro lento, posición de pie 3 disparos de prueba, 20 disparos de concurso tiempo: 20".

B) Tiro sostenido a 200 Mts. Posición desde la de pie a sentado o arrodillado. 2 series de 10 disparos, 50" para fusiles automáticos por serie, 60" para fusiles a manivela por serie.

C) Tiro a 300 metros, tiro lento, posición de pie, 3 disparos de prueba, 20 cartuchos de concurso, tiempo: 20".

D) Fuego sostenido, posición desde la de pié a la posición de tendido, 20 cartuchos en dos series. Tiempo 60 y 70" por serie para semi-automáticas y acciones a manivela respectivamente.

—Uso del porta-fusil. libre. Puntaje: se computará por la suma de los puntajes parciales. Para caso de desempate, por el mayor número famas, nueve, ocho, etc. y menor número de ceros.

INSCRIPCION: Podrán inscribirse todas las unidades, institutos y reparticiones de las FF. AA., debiendo hacerlo en la Secretaría del Arsenal Central hasta el 11 de los corrientes. Teléfono Nº 26193.

DIRECTOR: Gral. de Brig. Jorge Arze Amaya.

ASESORES: Tte. Rodolfo Noya Rada. Tte. Pastor Meruvia Lazarte. Sbte. Guillermo Loayza Ramos. Sof. Herculiano Rodríguez.

VIAJA HOY A CERTAMEN NL. LA SELECCION PACEÑA DE ESGRIMA

La selección paceña de esgrima se ausenta hoy a Cochabamba para intervenir en el 3er. Campeonato Nacional de Esgrima que se inicia el sábado 12.

Simultáneamente a esta competencia, se efectuará el Congreso Nacional de este deporte.

EQUIPOS PARTICIPANTES

Este campeonato contará con las representaciones de La Paz, Oruro, Santa Cruz y el anfitrión Cochabamba. Oruro concurre por primera vez y es de esperar que su actuación sea brillante como lo fue en el torneo copa "Argentina" efectuado hace poco tiempo.

REPRESENTATIVO PACEÑO

El equipo paceño está integrado por sus mejores figuras esgrimísticas, aunque el número es reducido en comparación a las delegaciones del interior.

Integran el equipo La Paz en las tres armas los siguientes tiradores: Guillermo Estrada, José Antonio Pacheco, Werner Fromm, Francisco Gonzales, Germán Rojas, Jenaro Siles, Edmundo Balboa, Cristina Rivera, Martha Peredo, Margot Montesinos, Rosario Ormachea y Daly Calderón.

EQUIPO PACEÑO DE PELOTA DE MANO.— Esta es la delegación paceña de pelota de mano que participará en el certamen nacional que se inicia el sábado en la cocalidad de Punata.

REGIMIENTO INGAVI GANO CONCURSO HIPICO "PATRIA"

El equipo del Regimiento Ingavi se impuso en el Concurso Hípico Militar que se cumplió como la última prueba de los Juegos Deportivos "Patria" que contó con los auspicios del Comando de las FF. AA.

El equipo ganador de la prueba por equipos estuvo compuesto por: Mayor Hugo Céspedes, montando en Cáucaso; Capitán Raúl López Leytón, montando en Baltazar; Stte. Luis Saavedra A., montando en Flamence; Sbtte. Rodolfo Angulo T. P., montando en Mogambo.

PUNTAJE POR EQUIPOS

Primer puesto: C. H. Rgto. "Ingavi", 16 faltas; Segundo puesto: Rgto. "Waldo Ballivián", 37 faltas; Tercer puesto: C. H. "Colegio Militar", 106 faltas.

PRUEBA POR EQUIPOS

1.— Club Hípico Regimiento "Ingavi" 4 de Caballería: Primer puesto. 2.— Club Hípico Regimiento "Waldo Ballivián": Segundo puesto. 3.— Club Hípico Colegio Militar: Tercer puesto.

PRUEBA INDIVIDUAL

NOTA. — Luego de llevarse a cabo dos desempates elevando las alturas iniciales de 1,20 mtrs., a 1,40 mrts., se clasificaron en el siguiente orden:

1.— Capitán Luis García Mezza, Club Hípico Col. Militar, montando Teddy Roy. 2.— Sbtte. Rodolfo Angulo, Club Hípico Rgto. "Ingavi", montando Mogambo. 3.— Cap. Raúl López, Club Hípico Rgto. "Ingavi" montando Baltazar. 4.— Sbtte. Luis Saavedra, Club Hípico Rgto. "Ingavi", montando Cáucaso.

CERTAMEN ESCALERILLA DE 4a. EN EL CLUB DE TENNIS LA PAZ

Rol de encuentros por el torneo escalerilla de cuarta categoría en el Tennis La Paz:

Sábado 12. — Cancha Nº 7

Hs. 14: Jorge Gallardo vs. Pedro Auza. Arb. Gonzalo Reyes. Hs. 15: Gonzalo Reyes vs. Raúl Ovando. Hs. 16: Javier Inchauste vs. Paco Gutiérrez. Hs. 17: Roberto Ascui vs. Alejandro Inchauste.

Cancha Nº 8

Hs. 14: Carlos Prado vs. Raúl Prade. Arb. Emilio Salgueiro. Hs. 15: Félix Alipaz vs. Emilio Salgueiro. Hs. 16: Eduardo Fernández vs. Carlos Blanco. Hs. 17: Carlos Alvarado vs. Oscar Prudencio.

Cancha N 9

Hs. 14: Ronny Inchauste vs. Roberto Jordán P. Arb. Antonio Montenegro. Hs. 15: Antonio Montenegro vs. José Montes. Hs. 16: René Coloma vs. Luis P. Palza. Hs. 17: Roland Grebe vs. Humberto Centellas.

Cancha Nº 11

Hs. 14: Froilán Silva vs. Hugo Revollo. Arbi. Gastón Asturizaga. Hs. 15: Gastón Asturizaga vs. Pablo Auza. Hs. 16: Eduardo Medina vs. José Montaño. Hs. 17: Gustavo Pérez vs. Eduardo Lóuez.

Domingo 13. — Cancha Nº 7

Hs. 9: Javier Inchauste vs. René Coloma. Arb. Jorge Gallardo. Hs. 10: Jorge Gallardo vs. Humberto Centellas. Hs. 11: Ernesto Pérez R. vs. Augusto Ortega.

Cancha Nº 8

Hrs. 9: Eduardo Fernández vs. Eugenio Monrroy. Arb. Javier Soliz. Hs. 10: Félix Alipaz vs. Javier Soliz. Hs. 11: Alejandro Inchauste vs. Gerardo Freudenthal.

ROL DE MATCHS DEL CERTAMEN DE DIV. INFERIORES: BASKET

Proseguirá esta noche la disputa del Campeonato de Basket de Divisiones Inferiores. El rol de encuentros, que se cumplirá en la cancha de Juvenca es el siguiente:

Hs. 19: Tercera de Honor: Tecnológico vs. Chirca. Jueces: Braulio Laura y Carlos Pomier.— Hs. 20: Segunda de Ascenso: Bamin vs. San Luis. Jueces: Julio Pinto y Pedro Alvarez.— Hs. 21: Segunda de Ascenso: Junín vs. Pol. 9 de Abril. Jueces: Jorge Jáuregui V y Carlos Pacheco.

Mesa de Control: Apuntador: Luis I. Alarcón. Cronometrista: Román de la Cruz. Director de Turno: Marcial Soria.

ULTIMA ACTUACION DE LA SELECCION DE VOLIBOL: MAÑANA

La Selección Paceña de Volibol cumplirá mañana su última actuación antes de ausentarse a la Ciudad de Cochabamba. Los equipos "A" y "B" jugarán frente a los representativos femeninos de CIMA y Always Ready. En el preliminar se enfrentarán los sextetos de J.E.C. y Atlantes, en una confrontación de carácter amistoso.

REAL MADRID GANO EN SUDAFRICA 4 - 0

CIUDAD DEL CABO, República de Sudáfrica, 9 (AP).— El equipo español Real Madrid venció hoy al Seleccionado de la provincia occidental de este país 4-0 en el segundo y último partido de una gira.

El extremo izquierdo Gento anotó tres goles y el enterala Puskas el restante.

RAFAEL OSUNA GANO EN FOREST HILLS

FOREST HILLS, Nueva York, 8 (AP).— El mexicano Rafael Osuna, que defiende el título, venció hoy al australiano Owen Davidson 6-2, 6-1, 6-2 en la tercera rueda de sencillos del campeonato nacional de tenis de los Estados Unidos.

CERTAMEN NL. DE PELOTA DE MANO COMENZARA SABADO

El sábado, en la localidad de Punata, se iniciará el Campeonato Nacional de Pelota de Mano, en el que intervendrán representativos de diez asociaciones. Simultáneamente al torneo se reunirá el Congreso Nacional de este deporte, para decidir aspectos de mucha importancia.

Codeportes condecorará a My. Amurrio

El Comité Departamental Deportes, mediante una nota especial, ha hecho saber al Eufronio Amurrio Olmos, esa entidad ha acordado engarle una Medalla al Mérito mo reconocimiento a "sus sos servicios en favor del Dete Boliviano".

En la misma nota, el Dr. dy Oporto Lenz, Presidente Comité Departamental de portes expresa conceptuosos minos sobre el My. Amurrio calcando además que la que realiza en favor del dete mueve a la felicitación parte de la máxima entidad deporte paceño. La Medalla Mérito, anteriormente señase hará entrega a la conclu del Frontón de Pelota de Mque se construye en Tiquiacuya financiación corre por ta del My. Eufronio Amurrios.